

[Monogram]

ဘင်္ဂလားဒေ့ရှ်၏ပြည်သူ့သမ္မတနိုင်ငံအစိုးရ

**အရေးပေါ်Multi-ကဏ္ဍကရိုဟင်ဂျာအကျပ်အတည်းတုံ့ပြန်မှုစီမံချက် (EMCRP)**

ပြန်လည်နေရာချထားရေးဆိုင်ရာမူဝါဒမူဘောင်

အေဂျင်စီများအကောင်အထည်ဖော်:

သဘာဝဘေးစီမံခန့်ခွဲမှုနှင့်ကယ်ဆယ်ရေးဝန်ကြီးဌာန (MoDMR)

ဒေသခံအစိုးရအင်ဂျင်နီယာဌာနပြည်သူ့ကျန်းမာရေးအင်ဂျင်နီယာ (LGED) ဦးစီးဌာန (DPHE)

ဇန်နဝါရီ 2019

## အတိုကောက်

ARAP	အတိုကောက်ပြန်လည်နေရာချထားရေး Action Plan
ကို BP	ဘဏ်ပေါ်လစီ
CBO	ရပ်ရွာအခြေပ ငြိအဖွဲ့အစည်းများ
ကော်မရှင်ဖွဲ့စစ်ဆေးရေးကိုထောက်ခံသက်ရောက်မှု၏စီ	
CSO	လူထုအခြေပ ငြိအဖွဲ့အစည်းများ
က DIA	Designated အကောင်အထည်ဖော်ရေးအေဂျင်စီ
ESMF	ပတ်ဝန်းကျင်ထိန်းသိမ်းရေးနှင့်လူမှုစီမံခန့်ခွဲမှုမူဘောင်
ESMP	ပတ်ဝန်းကျင်ထိန်းသိမ်းရေးနှင့်လူမှုစီမံခန့်ခွဲမှုအစီအစဉ်
GDR	ပြန်လည်နေရာချထားရေးအထွေထွေဦးစီးဌာန
IDA	နိုင်ငံတကာဖွံ့ဖြိုး ဝိုးရေးအစည်းအရုံး
IOL	ဆုံးရှုံးမှုများစာရင်း
အိုင်ပီ	ဌာနေတိုင်းရင်းသားများ
IPDP	ဌာနေတိုင်းရင်းသားများဖွံ့ဖြိုး ဝိုးရေးအစီအစဉ်
IPPF	မူဘောင်စီစဉ်ဌာနေတိုင်းရင်းသားလူမျိုးများ
M & E	စောင့်ကြည့်လေ့လာခြင်းနှင့်အကဲဖြတ်
MEF	စီးပွားရေးနှင့်ဘဏ္ဍာရေးဝန်ကြီးဌာန
MOE	ပတ်ဝန်းကျင်ထိန်းသိမ်းရေးဝန်ကြီးဌာန
NGO အဖွဲ့	မဟုတ်တဲ့အစိုးရမဟုတ်သောအဖွဲ့အစည်းများ
ရော်ဘာ	အမျိုးသားလမ်းမကြီး
OP	စစ်ဆင်ရေးပေါ်လစီ
PAH	စီမံကိန်းထိခိုက်အိမ်ထောင်စု
PAP	စီမံကိန်းထိခိုက် လူပုဂ္ဂိုလ်များ
PMO	စီမံကိန်း မှစီမံခန့်ခွဲမှုဆိုင်ရာရုံး
PMU	စီမံကိန်း မှစီမံခန့်ခွဲမှုယူနစ်
RAP	ပြန်လည်နေရာချထားရေး အရေးယူဆောင်ရွက်မှုအစီအစဉ်
RCS	အစားထိုးကုန်ကျစရိတ်လေ့လာ
RPF	ပြန်လည်နေရာချထားရေးဆိုင်ရာမူဝါဒမူဘောင်
ROW	လမ်း ကို၏ညာဘက်
RAP	ပြန်လည်နေရာချထားရေး အရေးယူဆောင်ရွက်မှုအစီအစဉ်
TOR ကို	ကိုးကားစရာ၏စည်းမျဉ်းများ
WB	ကမ္ဘာ့ဘဏ်
ကမ္ဘာ့ဘဏ်အုပ်စုသည်	ကမ္ဘာ့ဘဏ်အုပ်စု

မာတိကာ

အကျဉ်း

1		
1.0	စီမံကိန်းဖော်ပြချက်	4
1.1	နိဒါန်း	4
1.2	စီမံကိန်းနောက်ခံ	4
1.3	Project မှအစိတ်အပိုင်းများ	5
1.4	အလားအလာသက်ရောက်မှု၏ scope	11
2.0	ဥပဒေရေးရာနှင့်ပြန်လည်နေရာချထားရေးအုပ်ချုပ်အခြေခံမူဝါဒ, .. : ..	13
2.1	ဘင်္ဂလားဒေ့ရှ်အစိုးရ၏မြေယာသိမ်းယူမှုဆိုင်ရာမူဝါဒ။	13
2.2	ကမ္ဘာ့ဘဏ် OP 4.12 ။	15
2.3	စီမံကိန်းအောက်တွင်ကျောင်းအုပ်ဆရာကြီး ရိုက်ယူခြင်းမြေယာ ..	16
3.0	ပြန်လည်နေရာချထားရေးလုပ်ငန်းစဉ်နှင့်ပုံစံပြုချက်	18
	မိမိဆန္ဒအလျောက်သို့မဟုတ်ယာယီ မြေယာ လှူဒါန်း၏ 4.0 ဖြစ်စဉ်ကို။	
4.1	မြေယာစစ်တမ်းမြေပုံနှင့်စာရွက်စာတမ်းများ၏ပြင်ဆင်မှု	19
4.2	အသိပေးထားသောသဘောတူခွင့်ပုံစံပြုချက်ထူထောင်	20
5.0	မကျေနပ်ချက်ကိုယန္တရားကိုင်တွယ်ဘို့သက်ဆိုင်ထိတွေ့ဆက်ဆံမှုများနှင့်အကြံပေးပြုချက်များကို	22
5.1	သော့ ကို ပါဝင်သူများ၏	
5.2	တိုင်ပင်ဆွေးနွေးခြင်းအစည်းအဝေး၏ရလဒ်များ ...	24
5.2	တိုင်ပင်ဆွေးနွေးမှုနှင့်ထုတ်ဖော်အခန်းကဏ္ဍနှင့်တာဝန်ယူမှု	26
6.0	မကျေနပ်မှုများဖြေရှင်းယန္တရား	29
6.1	အဆိုပါ ပါဝင်သူများ၏ ထိတွေ့ဆက်ဆံရေးနှင့် GRM ခြေရာခံခြင်း	33
7.0	ရပိုင်ခွင့်။	
7.1	အဆိုပါစခန်းအတွင်း DRP များအတွက်ရပိုင်ခွင့်အခွင့်အရေး: ..... ။	
7.2	ကလူမှုအသိုင်းအဝိုင်းအိမ်ရှင်အဖြစ်လက်ခံကျင်းပ များအတွက်ရပိုင်ခွင့်အခွင့်အရေး: ..	
8.0	အဖွဲ့အစည်းဆိုင်ရာအစီအစဉ်များ	
8.1	စီမံကိန်းအကောင်အထည်ဖော်ရေးယူနစ် (PIU) ။	45
9.0	စောင့်ကြည့်လေ့လာရေးနှင့်အစီရင်ခံ	47
	နောက်ဆက်တွဲ 1: မိမိဆန္ဒအလျောက်မြေယာလှူဒါန်းခြင်း Form ကို	50
	နောက်ဆက်တွဲ 2: လူမှုရေးပုံစံ	51
	နောက်ဆက်တွဲ 3: တစ်ပြန်လည်နေရာချထားရေး အရေးယူဆောင်ရွက်မှုအစီအစဉ်	53
	၏ကောက်ကြောင်း။	

ဇယားများစာရင်း

စားပွဲတင် 01: စီမံကိန်း၏ မှုသက်ရောက်မှု၏အကျဉ်းချုပ်နှင့်၎င်း၏အရေးပါမှု .....	11
စားပွဲတင် 02: ARIPA, 2017 အောက်မှာမြေသိမ်းယူမှုလုပ်ငန်းစဉ်။	13
စားပွဲတင် 03: တိုင်ပင်အစည်းအဝေးများ။	22
စားပွဲတင် 04: တိုင်ပင်အစည်းအဝေးများ၏ရလဒ်။	24
စားပွဲတင် 05: စီမံကိန်းကိုအပေါ်သက်ဆိုင်သူများ ဩဇာလွှမ်းမိုးမှု။	25
စားပွဲတင် 06: တိုင်ပင်ဆွေးနွေးခြင်းနှင့်ထုတ်ဖော်အခန်းကဏ္ဍနှင့်တာဝန်ဝတ္တရား။	27
စားပွဲတင် 07: ထဲ၌အလင်းကိုထွန်းလင်း C31 ပုံ 01 ၏ဖွဲ့စည်းပုံနှင့်အဖွဲ့ဝင်: GRM စနစ်	32
စားပွဲတင် 08: မတိုင်မီကအဆိုပါအထူးအေဂျင်စီများအားဖြင့်ခြံ ျှံင့် ဝန်ဆောင်မှု၏ GRM ကိုစတင်သည့်မှ GRM ဖွဲ့စည်းပုံ	33
စားပွဲတင် 09: အ Host ကလူမှုအသိုင်းအဝိုင်းများအတွက်ခွင့်အတွက်ခံစားခွင့် Matrix	36
စားပွဲတင် 10: စခန်းမှာ DRP အဘို့အခွင့်အတွက်ခံစားခွင့် Matrix	41
စားပွဲတင် 11: key ကိုညွှန်ကိန်းများစောင့်ကြည့်လေ့လာရေးလုပ်ငန်းစဉ်ကို	47

**1.0 စီမံကိန်းဖော်ပြချက်**

**1.1 နိဒါန်း**

သ ငြ ဂုတ်လ 25, 2017 ခုနှစ်မှစ. ရခိုင်ပြည်နယ်အတွင်း၊ မြန်မာ၊ အတွက်အစွန်းရောက်အကြမ်းဖက်မှုဘက်လား ဒေသရှိကျေးကော့ဘေး ခရိုင်ထဲသို့နယ်စပ်ကိုဖြတ်ပြီး ဝိးရိဟင်ဂျာအသိုင်းအဝိုင်းထံမှခန့်မှန်းခြေ 727,000 လူတွေကိုမောင်းထုတ်ခဲ့သည်။ ဤသည်အစုလိုက်အပြုံ့လိုက်အကြံ ဝေးတင်းကို919.000 ကမ္ဘာပေါ်တွင်အလျင်မြန်ဆုံးဖွံ့ဖြိုး ဝိးရိးဆဲအတင်းအကျပ်နေရာရွေ့ပြောင်းအကျပ်အတည်းများတစ်ဦးသည်အဘယ်အရာအတွက်မှခရိုင်အတွင်းရှိရွှေ့ပြောင်းကရိဟင်ဂျာလူဦးရေ (DRP) ၏စုစုပေါင်းအရေအတွက်ကတတ်၏။ အဆိုပါ DRP ၏ 85% အိမ်ရှင်အသိုင်းအဝိုင်းနှင့်အတူပေါင်းကပ်ဘက်ဆိုင်ရာများ အတွက်ပေါင်းကပ်ဘက်ဆိုင်ရာများအတွက် 13% နှင့် ဝေးထိုင်နေနှင့်အိမ်ရှင်လူမှုအသိုင်းအဝိုင်းအတွက်ကွဲပြား ဝေးသောဆိုင်ရာများအတွက် 2% နေကြသည်။ Ukhia နှင့်တက္ကနာမှာ DRP အများစုအခြေ ဝေးချနေထိုင်ကြပါပြီရှိရာနစ်ခု Upazilas သူတို့သုံးဦး၏အချက်ကျော်အားဖြင့်အိမ်ရှင်အသိုင်းအဝိုင်း မယ်လိုတရုတ်လူမှုသိပ္ပံအကယ်ဒမီ။ အဆိုပါအရေးပေါ်ဘက်စုံကဏ္ဍကရိဟင်ဂျာအကျပ်အတည်းတုံ့ပြန်မှုစီမံချက်(EMRCRP) အခြေခံဝန်ဆောင်မှုများ ကိုလက်လှမ်းမီတိုး တက်စေခြင်းနှင့်ဘေးအန္တရာယ်များနှင့်အိုးမဲ့အိမ်မဲ့ကရိဟင်ဂျာလူဦးရေရဲ့လူမှုရေး ခံနိုင်ရည်တည်ဆောက်ရန်ဘက်လားဒေသရှိစနစ်များအစိုးရအားကောင်းစေ။ အဆိုပါစီမံကိန်းကိုအသိုင်းအဝိုင်းခိုင်ခံ့စေ၊ သန့်ရှင်းရေးမြှင့်တင်ရေး၊ ဘက်စုံသုံး ဝေးအန္တရာယ်အမိုးအကာများဆောက်လုပ်ရေး cum မူလတန်းကျောင်းများ / အသိုင်းအဝိုင်းစင်တာများ၊ access ကိုနှင့်ကယ်ဆယ်ရေး လမ်းများ နှင့်တံတားဆောက်လုပ်ရေး၊ လမ်းများနှင့် ခြေလျင်လမ်းကြောင်း ၏တိုးတက်မှု၊ သဘာဝဘေး ဒဏ်စီမံခန့်ခွဲမှုရေပေး ဝေပေး၊ လွှာစနစ်နှင့်ပေါင်းစပ်စွန့်ပစ်စီမံခန့်ခွဲမှုကိုထောက်ပံ့ပါလိမ့်မယ် ခံနိုင်ရည်နှင့်အိုး မဲ့အိမ်မဲ့ကရိဟင်ဂျာလူဦး ရေမှဝန်ဆောင်မှုပြဋ္ဌာန်းချက်မြှင့်တင်ရန်အဖွဲ့အစည်းဆိုင်ရာစနစ်။

ဤသည် RPF ECSRDP client ကိုမှလမ်းညွှန်ပေးသည့်သဘာဝပတ်ဝန်းကျင်နှင့်လူမှုစီမံခန့်ခွဲမှုဘောင် (ESMF) ၏အစိတ်အပိုင်းတစ်ရပ်အဖြစ် စံကိုပြင်ဆင်ခြင်းနှင့် ခွဲအစိတ်အပိုင်း / အစိတ်အပိုင်းများနှင့် / သ ဝေးယားများအသုံးပြု ဖြေရှင်းလိုအပ်နိုင်ပါသည်ဘယ်မှာအခြေ ဝေးအနေများတွင်အန်ဂျီအိုအကောင်အထည်ဖော်လျက်ရှိသည် မြေယာလူ့ဒါန်းခြင်း။ ထို့ကြောင့်အဆိုပါ RPF ဘာဖြ စံလိုလဲဆိုတော့အဆိုပ ဖြေရှင်းစီမံကိန်းနှင့်စီမံကိန်းလုပ်ငန်းခွဲများအတင်းအဓမ္မမြေယာသိမ်းဆည်း ခြင်းနှင့်ပြန်လည်နေရာချထားရေးနှင့်ပတ်သက်သောဆိုးရွား ဝေးသောသက်ရောက်မှုများတားဆီးသို့မဟုတ်လျော့ပါး စေရန်များအတွက်မူဝါဒများနှင့်လုပ်ထုံးလုပ်နည်းများအထဲကသတ်မှတ် ထားဖို့ကိုပြင်ဆင်ခဲ့တာဖြစ်ပါတယ်။ ဤသည် RPF ကိုလည်းတစ်ပါတည်းမိမိဆန္ဒအလျောက်လူ့ဒါန်းမှုနှင့် ပတ်သက်. အကောင်အထည်ဖော်ထားရန်လိုအပ်ပါသည်သောဖြ စံစဉ်ကိုထားကြ၏။

ပြန်လည်နေရာချထားရေးမူဝါဒ၏ရည်ရွယ်ချက်မှာစီမံကိန်းကြောင့်ထိခိုက်လူများနှင့်အိမ်ထောင်စုသူတို့ရဲ့ကြို ဝိးတင်စီမံကိန်း ကိုလူနေမှုအဆင့်အတန်း ကိုထိန်းသိမ်း ရန်သို့မဟုတ်တိုးတက်စေနိုင်သည်ကိုသေချာစေရန်ဖြစ်ပါသည်။ အဆိုပါ RPF ၏ရည်ရွယ်ချက်မှာအတင်းအဓမ္မပြန်လည်နေရာချထားရေး minimize ရန်နှင့်သောကြောင့်, အဆိုပ ဖြေရှင်းသောစီမံကိန်းကို / ခွဲများ၏ဆောက်လုပ်ရေးပြည်, ပိုင်ဆိုင်မှု, အသက်မွေး ဝမ်းကျောင်းနှင့်သုခချမ်းသာသို့မဟုတ်လူနေမှုအဆင့်အတန်းများဆုံးရှုံးမှုဘာသာရပ်ဖြ စံနိုင်သည်သူကို PAP နှင့် PAH ၏စိုးရိမ်ပူပန်မှုများအကဲဖြ တ်များအတွက်မူဘောင်များကိုဖြစ်ပါသည် စီမံကိန်းများ။ အဆိုပါ RPF မြ ဝေးယားဆုံး ရှုံးမှုအရည်အချင်းပြည့်မီအဆုံးအဖြ တ်များအတွက်လမ်းညွှန်ချက်များကိုတည်စေခြင်း နှင့်မိမိဆန္ဒအလျောက်မြေယာလူ့ဒါန်း ခြင်းပါဝင်စေခြင်းငှါ, အရာကိုဖော်ပြချက်များပါဝင်သည်။ အဆိုပါ RPF အသေးစိတ်လျော်ကြေးငွေ packages များသတ်မှတ်နိုင်ရန်ပြည့်စုံအခြေခံသတင်းအချက်အလက်မရှိပါ။ ဤရွှေ့ကားဆုံးဖြတ်ပေး နိုင်သည့်အတိုကောက်ပြန်လည်နေရာချထားရေး အရေးယူဆောင်ရွက်မှုအစီအစဉ် (ARAP) သို့မဟုတ်ပိုပြီးပြည့်စုံခြင်းနှင့်ကို နောက်ဆုံးပေါ်ဖြ စံအောင်စီမံကိန်းကိုသတင်း အချက်အလက်ရရှိနိုင်သည့်အခါစီမံကိန်း အကောင်အထည်ဖော်မှု၏ပြန်လည်နေရာချထားရေး အရေးယူဆောင်ရွက်မှုအစီအစဉ် (RAP) စင်မြင့်မှာပြီးစီးခဲ့နိုင်ပါသည်။

**1.2 စီမံကိန်းနောက်ခံသမိုင်း**

နီးပါးအပေါင်းတို့သ DRP အစာရှောင်သည်ကမ္ဘာပေါ်တွင်အကြံ ဝိးဆုံးဒုက္ခသည်စခန်းဖြစ်လာသည်သောပါလောင် "အကြီးစားစခန်း" တွင်အပါအဝင်ကမ္ဘာ့အများဆုံးသိပ်သည်းဒေသများ, အချို့အတွက်တည်ခင်းဧည့်နေကြသည်။ ကော့ဘေးမှာရှိတဲ့စုစုပေါင်းလူဦးရေရဲ့သုံးပုံတစ်ပုံကို, ပ ဖြီးဝေးသားပြင်းထန်ဖွံ့ဖြိုးတိုးတက်ခေါ်မှုများနှင့်ရင်ဆိုင်နေရဲ့ခရိုင်များအတွက် DRP အကောင်. သူတို့ဟာအခြေခံအခြေ ဝေးခံအဆောက်အအုံနှင့်ဝန်ဆောင်မှုများမှအနည်းငယ်မျှသာလက်လှမ်း ရှိသည်နှင့်သဘာဝဘေးအန္တရာယ်အထူးသဖြင့်ဆိုင်ကလုန်းနှင့်ရေကြီးမှုကျရောက်န ဝေးတဲ့ဖြစ်ကြ ဝေးတင်းဒေသများအတွက်ယာယီအမိုးအကာများနှင့်အလွန်သိပ်သည်းအခြ ဝေးချခိုလှုံနေကြသည်။ စခန်းဖွင့်သတ်မှတ်နောက်ထပ်ဘေးအန္တရာယ်များနှင့်မှတ်သန်မိုးဖို့ DRP ၏အားနည်းချက်တိုးမြှင့်, လျင်မြန်သစ်တောပ ဖြေရှင်းတီးမှုဦးဆောင်လျက်ရှိသည်။ အိမ်ထောင်စုများ၏နေရာပြောင်းရွှေ့

ISCG: အခြေဝေးအနေအစီရင်ခံစာတွင်ရိဟင်ဂျာဒုက္ခသည်အကျပ်အတည်း, (စက်တင်ဘာလ 27 ရက် 2018)  
IOM အလိုအတတ်လဲနှင့်ပြည်သူ့အင်အားစောင့်ကြည့်လှည့်လည်

မြေပြိုခြင်းနှင့်ရေလွှမ်းမိုးခြင်းမှအန္တရာယ်အရှိဆုံးဆဲဖြစ်တယ်၊

ဒါပေမဲ့တောင်မှအမြင့်ဆုံး-

အန္တရာယ်အမျိုးအစားထားရှိရန်ရရှိနိုင်မလုံလောက်သောသင့်လျော်သောမြေလည်းဖြစ်၏။

အဆိုပါရောက်လာတည်ဆဲအခြေ ဝေခံအဆောက်အအုံအချုပ်ခန်းနှင့်ပြီးသားအရင်းအမြစ်-

သတ်လူမှုရေးဝန်ဆောင်မှုပေးအပ်ခြင်းစနစ်နှင့်ကော့ဘဇာဇာခရိုင်အတွင်းပတ်ဝန်းကျင်လျော့နည်းသွားစေနိုင်သည်။ လက်ရှိရေမှတ်အပေါ်စိတ်ဖိစီးမှု

fecal ရွှံ့နှံ့များစွန့်ပစ်ခြင်းနှင့်ကုသမှုစိန်ခေါ်မှုတစ်ရပ်ဖြစ်လာသည်စဉ်အလုပ်မဖြစ်သူတို့ထဲကအတော်များများ rendering,

သစ်ကိုရောက်လာနှင့်အတူ 20-ခြ ဝံကျော်တိုးမြှင့်လိုက်ပါတယ်။ အိမ်ထောင်စုထဲမှာသိမ်းထားတဲ့ရေရဲ့ 70 ရာခိုင်နှုန်းကျော်ကြာညစ်ညမ်းသည်၊

ဆုံဆိုနာနဲ့တူရောဂါများဖြစ်ပွားမှု၊ ဝက်သက်၊ နှင့်ဝမ်းလျော့ရုံပဲပါပြီ။ အဆိုပါရောက်လာခရိုင်ဆေးရုံနှင့်နစ်နာကို Upazila

ကရုံးမှာရေရှုပ်ထွေးနေဖြင့်ပေးအပ်လွှဲပြောင်းခြင်းနှင့်အတွင်းလူနာဝန်ဆောင်မှုများအပေါ် strain တိုးမြှင့်ခဲ့သည်။

ဘင်္ဂလားဒေ့ရှ်အတွက် DRP ၏ 52 ရာခိုင်နှုန်းကိုအဘယ်သူသည်အိုးမဲ့အိမ်မဲ့အမျိုးသမီးများနှင့်မိန်းကလေးများ၏အခွအနေ၊

အထူးသဖြင့်ခက်ခဲသည်။ အဆိုပါ DRP တို့တွင်အမြ ဝိဝုဒ်သမီးမြ တားကိုသူတို့ဘင်္ဂလားဒေ့ရှ်မှထွက်ပြေးတိမ်းရှောင်ပင်မတိုင်မီကူး-based

အကြမ်းဖက်မှု (GBV) အားအကြောင်းမဲ့နှင့်လူကုန်ကူးမှုအပါအဝင်စခန်းတွေမှာအန္တရာယ်မှာရှိနေဆဲခဲ့သည်။

မိန်းကလေးများနှင့်ယောက်ျားလေးများမိသားစုဝင်များဦးသေဆုံးခဲ့ခြင်း ဝီဒင်းတို့၏နေအိမ်များချမ်းရွှံ့ရာကိုမြင်လျှင်အပါအဝင်မြန်မာနိုင်ငံကြ

ဝေတက်မက်ဖွယ်အကြမ်းဖက်မှုများမျက်မြင်သကဲ့သို့စိတ်ပိုင်းဆိုင်ရာဒုက္ခဆင်းရဲအလွန်ပျံ့နှံ့နေတဲ့ဖြစ်ပါတယ်။

လူမှုရေးဖယ်ဖို့အထူးသဖြင့်အားနည်းချက်ဖြစ်မည့်သူအမျိုးသမီးဦးဆောင်သောအိမ်ထောင်စုများ၏တစ်ဦးအတော်လေးကြီးမ

တားတဲ့ရှယ်ယာရှိပါသည်။

1.3 စီမံကိန်းအစိတ်အပိုင်းများ

ဤစီမံကိန်းလေးခုအစိတ်အပိုင်းများရှိပါတယ်။ အဆိုပြုထားစီမံကိန်း၏လေးအစိတ်အပိုင်းများကိုအောက်တွင်ဖော်ပြလေ့ရှိသည်။

component 1: အခြေခံပညာနဲ့ဆောင်ရွက်မှုများ၏အား Delivery, ဒဏ်ခံအခြေခံအဆောက်အအုံ, အရေးပေါ်တုံ့ပြန်မှုများနှင့်ကျား-

အခြေခံပြီးအကြမ်းဖက်မှုကွယ်တားဆီးရေး ခွဲအစိတ်အပိုင်း ငါ-ဖြေဒဏ်ခံရေသန့်နှင့်သန့်ရှင်းရေး

ဒီ subcomponent ၏ရည်ရွယ်ချက်မှာအဖြစ်တစ်ကိုယ်ရည်သန့်ရှင်းရေးဟာကျားမအတွက်မြှင့်တင်ရေးနှင့်လူမှုရေးအရအားလုံးပါဝင်နိုင်ထုံးစံ

(ရာသီဥတုအားနည်းချက်များနှင့်သဘာဝဘေးအန္တရာယ်ရန်အန္တရာယ်ကိုလျှော့ချနိုင်ဖို့ရာသီဥတုဒဏ်ခံ features တွေနှင့်အတူ)

လုံခြုံရေးနှင့်သန့်ရှင်းရေးမှတိုးတက်လာသော access ကိုထောက်ပံ့ဖို့ဖြစ်ပါတယ်။

ဤသည် ခွဲအစိတ်အပိုင်း အသိုင်းအဝိုင်းရှုထောင့်၊

မိုးရိတ်သိမ်းပေါင်းစပ်နှင့်အတူတိုးတက်လာသောရေပေးဝေရေးဝန်ဆောင်မှုတည်ထောင်ရန်နှင့်ရေပေးဝေရေးစနစ်များကို piped ပါလိမ့်မယ်။

အဆိုပါရေပေးဝေရေးအစီအစဉ်၏ပါဝင်ပါလိမ့်မယ်: (၅) ဒဏ်ခံ mini ကို

(ရေလွှမ်းမိုးမှုကုန်ဆုံးပြင်အထက်မြင့်မားသောပလက်ဖောင်းနှင့်အတူနေရောင်ခြည်စွမ်းအင်သုံး photovoltaic (PV) မ

ဖြစ်ရေတင်စီမံကိန်းစနစ်များနှင့်အတူချိတ်ဆက်တည်ဆဲပုံ ငြိမ်ရေတွင်းများ၏ပြန်လည်ထူထောင်ရေးအပါအဝင်) ရေပေးဝေရေးအစီအစဉ်များ

piped; (ii) ဒဏ်ခံပုံ ငြိမ်ရေတွင်းများ (ရေလွှမ်းမိုးမှုကုန်ဆုံးပြင်အထက်မြင့်မားသောပလက်ဖောင်းနှင့်အတူလက်ရှိပုံ

ငြိမ်ရေတွင်းများ၏ပြန်လည်ထူထောင်ရေး); (iii) တက္ကနာအတွက်မိုဘိုင်းချိုထုတ်စက်ရုံများတွင်သုံးသော;

ရာသီဥတုအားနည်းချက်များနှင့်အစွန်းရောက်ရာသီဥတုအခြေအနေများစဉ်းစားရေအရင်းအမြစ်ရရှိနိုင်မှုအပါအဝင် (ဃ) ရေသယ်ဇာတမြ

ပုံနှင့်ရေရဲ့အရည်အသွေးစောင့်ကြည့်ရေး; နှင့် (v) တက္ကနာနှင့်ပတ်ဝန်းကျင်ဒေသများရှိရာသီဥတု- ဒဏ်ခံရေမျက်နှာပြ

င်ကုသမှုရှေးချယ်စရာတစ်ခုဖြစ်နိုင်ခြေလေ့လာမှု။ ဤရွေးကားကြားဝင်, အရည်အသွေး,

ခံနိုင်ရည်နှင့်ရေခဲဆောင်ရွက်ရေးရေရှည်တည်တံ့အဖြစ်အကူအညီနဲ့တိုးတက်ကောင်းမွန်အောင် DRP

ဘို့ရေဆုံးရှုံးမှုကိုလျှော့ချရန်မျှော်လင့်နေကြသည်။

ဤသည် ခွဲအစိတ်အပိုင်း လည်းဒဏ်ခံနှင့် Eco ဖော်ရွေ ရေရှည်တည်တံ့သန့်ရှင်းရေးမှဝင်ရောက်ခွင့်ကိုတိုးတက်စေရန်ရည်ရွယ်ထားပါလိမ့်မယ်။

က ဂျာမေး, မခွဲခြား ဆက်ဆံတို့အစီအမံအပါအဝင်ရာသီဥတုဒဏ်ခံတိုးတက်လာသောတစ်ဦးချင်းစီနှင့်အခန်းထဲကအသိုင်းအဝိုင်းအိမ်သာ၏

(၅) ဆောက်လုပ်ရေး (: ဒါဟာတဆင့်တစ်ခုလုံးကိုသန့်ရှင်းရေးဝန်ဆောင်မှုကွင်းဆက်ဆိုင်လိုသည်မှာထိန်းချုပ်ရေး, စုဆောင်းခြင်း,

သယ်ယူပို့ဆောင်ရေး, ကုသမှုနှင့် fecal က ဝိစွ၏ဘေးကင်းလုံခြုံ ဝံစွန့်ပစ်ခြင်းကိုအာရုံစိုက်လုပ်

ခြေ ပြ ဝီဒ်လက်ခံနိုင်ဖွယ်သန့်ရှင်းရေးဝန်ဆောင်မှုများကိုငွေကြေးထောက်ပံ့ပါလိမ့်မယ် ; ရေချိုးနှင့်အထည်ရေအရင်းအမြစ်,

မိလ္လာကန်နှင့်ကားများနှင့်နေရောင်ခြည်အလင်းရောင်စနစ်ဖြင့်အဝတ်လျှော်အဆောက်အအုံ, ဒဏ်ခံ စူပါဖွဲ့စည်းပုံမှာ

နှင့်မိုးသည်းထန်စွာရွာသွန်းခြင်းနှင့်ရေကြီးခြင်းဆန့်ကျင်ခံနိုင်ရည်မြှင့်တင်ရန် ( ) ရေလွှမ်းမိုးမှုကုန်ဆုံးပြင်အထက်ပလက်ဖောင်းကြီးပြင်း; (ii)

ရေလွှမ်းမိုးအကာအကွယ်အစီအမံများနှင့်အတူစခန်းများတွင်စွမ်းအင်အတိုအမီသိန်းကိုဖမ်းယူခြင်းနှင့်လောင်ကျွမ်းခြင်းမှ biogas

အပင်ဆောက်လုပ်ရေး; (iii) ဘက်ပေါင်းစုံစွန့်ပစ်နှင့် fecal ရွှံ့နှံ့စီမံခန့်ခွဲမှုစနစ်များ, Co-

ဆွေးအပင်များနှင့်စွန့်ပစ်စုဆောင်းမှု၏ဆောက်လုပ်ရေး-----

(ရေလွှမ်းမိုးမှုကုန်ကျစရိတ်အထက်) နေရာခံခြင်း ညစ်ညမ်းအင်စနစ်၊ ဒဏ်ခံ စူပါဖွဲ့စည်းပုံမှာ နှင့်ကြီးပြင်းပလက်ဖောင်းနှင့်အတူစက်ရုံ၊ နှင့် (ဃ) သန့်ရှင်းရေးမြှင့်တင်ရေး၊ မ ဝိလ္လာစနစ်၊ FSM နှင့်လုံခြုံ ဝုခံရေးအသုံးပ ငြိမ့်မှုအပေါ်အသိအမြင် အစီအစဉ်ကိုရာသီဥတုအားနည်းချက်များနှင့်ဘေးဥပဒ်ကိုအန္တရာယ်များအပါအဝင် WASH ကြားဝင်၏စစ်ဆေးရေးနှင့်ကို ပြုပြင်ထိန်းသိမ်းမှု (O & M) ရက်နေ့တွင်လေ့ကျင့်ရေး။ ရုပ်ရွာစည်းရုံးခြင်းအပ ငြိမ့်မှုအပြောင်းလဲမှုအဖြစ်အဆောက်အအုံ၏ O & M များအတွက်အရေးပါဖြစ်လိမ့်မည်။ ဤရွေးကားကြားဝင်၊ စ ခန်းများအတွင်းသန့်ရှင်းခြင်းနှင့်သန့်ရှင်းရေးအခြေ  
ေအနေများတိုးတက်စေရန်အထောက်အကူဖြစ်စေသည်မြေဆီလွှာများနှင့်ပတ်ဝန်းကျင်ကိုတည်းကကုသမှုမရှိဘူး fecal ဥတုကြောင့်ရေညစ်ညမ်းမှုများနှင့်စိုက်ပျိုးရေးဓာတ်မြေဩဇာနှင့်လူထုအသုံးပ ငြိမ့်မှုများအတွက်သန့်ရှင်းတဲ့ပြန်လည်ပြည့်ဖြီ ဝုခံခြ် ဝဲစွမ်းအင်အရင်းအမြစ် ထုတ်လုပ်ရန်ပါလိမ့်မယ်။

Subcomponent 1B: အခြေခံပညာနိမ့်ဆောင်မှုများ၊ ဒဏ်ခံအခြေ ဝဲခံအဆောက်အအုံ၊ အရေးပေါ်တုံ့ပြန်မှုများနှင့်ကျား-အခြေပ ငြိမ့်မှုအကြမ်းဖက်မှုကာကွယ်တားဆီးရေး

ဒီခွဲအစိတ်အပိုင်း ၏ရည်ရွယ်ချက်မှာတစ်ဦးကျားနှင့်လူမှုရေးအရအားလုံး ပါဝင်နိုင်ထုံးစံခွဲအခြေခံဝန်ဆောင်မှုများ တိုးတက်ဝင်ရောက်ခွင့်၊ ရာသီဥတုဒဏ်ခံအခြေ ဝဲခံအဆောက်အအုံ၊ အရေးပေါ်တုံ့ပြန်မှုနိမ့်ဆောင်မှုများ၊ ထောက်ပံ့ပေး ဝဲသဖြင့်၊ ကျား၊မ-based အကြမ်း ဖက်မှုကာကွယ်တားဆီးရေးအစီအစဉ်၏တစ်စကေးတက်၊ အများ၏ဘေး ဝဲဥပဒ်ကိုအန္တရာယ်ပရိမိုင်းကိုထောက်ပံ့ပေးဖြီ စ်ပါတယ်ရေယာတိုးချဲ့ရေရှည်တည်တံ့ရေး နှင့်ခံနိုင်ရည်သေချာစေရန်လုပ်ငန်း မှုများ ဝဲကို၏ဒီဇိုင်း နှင့်သေဒဏ်စီရင်ထဲမှာထည့်သွင်း ပါလိမ့် မည်။

ဤသည် ခွဲအစိတ်အပိုင်း ငွေကြေးပါလိမ့်မယ်။ All-ရာသီဥတုဒဏ်ခံလက်လှမ်းနှင့်ကယ်ဆယ်ရေးလမ်းများအဖြစ်ပြ ည်တွင်းရေးလမ်း (၅) ဆောက်လုပ်ရေးမြေဖြီ ဝုမ့်အန္တရာယ်ကိုလျော့ချရန်ဆက်နွယ်မုန်တိုင်း-ရေနုတ်မြ ဝဲတင်းကွန်ယက်နှင့်ဆင်ခြေလျှော့အကာအကွယ်အကျင့်ကိုအပါအဝင်သဘာဝကအန္တရာယ်ဖြစ်ရပ်များ၊ ရန်စေတနာနှင့်ခံနိုင်ရည်တိုးမြှင့်ဖြီ ; (ii) ရာသီဥတုဒဏ်ခံ culverts နှင့်တံတားဆောက်လုပ်ရေး (မုန်တိုင်းရေနုတ်မြ ဝဲတင်းကွန်ယက်ကိုအတူ aligned) အစွန်းရောက်မိုးရွာသွန်းမှုနှင့်ရေကြီးမှုကနေတိုးမြှင့်မျက်နှာပြင် Run-ချွတ်ယို; (iii) DRPs ရေလွှမ်းမိုးမှုကုန်ကျစရိတ်အထက်မြင့်မားသောပလက်ဖောင်းအပါအဝင်ဒဏ်ခံနှင့်သဘာဝပတ်ဝန်းကျင်ဖော်ရွေ အင်္ဂါရပ်များ တွေထည့်သွင်းဘို့ကျေးလက်ဈေးကွက်၏ပ ငြိမ့်ပြင်၊ ပြန်လည်ထူထောင်ရေးနှင့်ဆောက်လုပ်ရေး; (ဃ) စွမ်းအင်ထိရောက်မှုတိုးတက်စေရန် DRP စခန်းများတွင်နေရာခံခြ် ည ဝဲစွမ်းအင်သုံးလမ်းပေါ်အလင်းအိမ်၏ installation ကို၊ ဘေးကင်းလုံခြုံ ဝုမ့်မှုကိုတိုးမြှင့်ကူညီအမျိုးသမီးတစ်ဦးနှင့်ကလေးများ၏အထူးသ; (v) walkways; နှင့်အစွန်းရောက်ရေအားလျှပ်စစ်- metrological ဖြစ်ရပ်များထဲကနေရရှိလာတဲ့လျှပ်စီးသပိတ်မှအားနည်းချက်ကိုလျော့ချဖြီ DRP စခန်းရေယာများတွင်လျှပ်စစ်ကာကွယ်မှုစနစ်များ (vi) တပ်ဆင်ခ။

လမ်းများ၊ မုန်တိုင်း-ရေနုတ်မြ ဝဲတင်းကွန်ရက် culverts နှင့်တံတားများ၊ ဆင်ခြေလျှော့အကာအကွယ် အ ကျင့်ကိုကျင့်၏မျက်နှာပြင်ပိတ်ထားသောလမ်းအခြေ ဝဲ ဝုခံငံ၊ တပ်ထောက်ပံ့ပို့ဆောင်ရေးနှင့်အရင်းအမြစ် စ်များများအတွက်အရေးပါ access ကိုထိန်းသိမ်းရန်စဉ် washoutsတားဆီးကူညီပေးပါမည်။ ဤရွေးကားလုပ်ငန်းများလည်းမြေဆီလွှာကိုတိုက်စား မှုနှင့်မျက်နှာပြင်ရေညစ်ညမ်း မှုကိုလျော့ချခြင်းနှင့်သန့်ရှင်းရေးအခွအ ဝဲနေတိုးတက်လာဖြီအကျိုးဖြ စ်ထွန်းစေမည်။

ဤသည် ခွဲအစိတ်အပိုင်း လည်းရှိသည်များကိုရာသီဥတုဒဏ်ခံ Multi-ရည်ရွယ်ချက်ဘေးအန္တရာယ်အမိုးအကာ / မူလတန်းကျောင်းများနှင့် (ရေလွှမ်းမိုးမှုကုန်ကျစရိတ်အထက်) လမ်းများချိတ်ဆက်ကျိရိတ်သိမ်းနေရာခံခြ် ညစ်ညမ်းအင်သုံးမီးလုံးများနှင့်ရာသီဥတုဆိုင်ရာအထောက်အထားအပါအဝင်ရာသီဥတုဒဏ်ခံ Multi- ရည်ရွယ်ချက်ဘေးအန္တရာယ်အမိုးအကာ / အသိုင်းအဝိုင်းခံနိုင်ဆောင်မှုစင်တာများ၏ဆောက်လုပ်ရေးငွေကြေးပါလိမ့်မယ် ဆိုင်ကလုန်းကနေမုန်တိုင်း surges နှင့်လေပြ ဝဲတိုက်ခတ်။

ဤသည် ခွဲအစိတ်အပိုင်း ပိုကောင်းရာသီဥတုဘေးအန္တရာယ်မှတစ်ဆင့်အပါအဝင်ကပ်ဘေးဆိုင်ရာဖြ စ်ရပ်များအတွက်ကြ ဝိတင်ပြ ဝဲဆင်ရန်တိုးတက်လာသောအရေးပေါ်တုံ့ပြန်မှုနိမ့်ဆောင်မှုကိုထောက်ပံ့ပါလိမ့်မယ်။ ကယ်ဆယ်ရေးနှင့်အရေးပေါ်ကြ ဝိတင်ပြဆင်မှုများအတွက် (၅) အရေးပေါ်စီမံကိန်းရေးဆွဲခြင်း၊ နှင့် (ii) ရေအားလျှပ်စစ်မိုးလေဝသဘေးအန္တရာယ်များအတွက်လူထုအခြေပ ငြိမ့်မှုကြ ဝိတင်သတိပေးစနစ်များကိုခိုင်ခံ့စေ; (iii) ပထမဦးဆုံးဖြ ဝဲဆိုသူပစ္စည်းကိရိယာများနှင့်လေ့ကျင့်ရေးအပါအဝင်တိုးတက်ရာဗွေရေး & ကယ်ဆယ်ရေးလုပ်ငန်းများ၊ မီးသတ်ဝန်ဆောင်မှုနှင့်ဖြ ဝိတင်ပြ ကာကွယ်ရေး (FSCD) အစွန်းရောက်ရေအားလျှပ်စစ်မိုးလေဝသဖြစ်ရပ်များနှင့်ဘူမိဗူပအန္တရာယ်စတင်ခြင်းဖြစ်သည်။

ဤသည် ခွဲအစိတ်အပိုင်း ကိုလည်းကျား-အခြေပ ငြိမ့်မှုအကြမ်းဖက်မှု (GBV) လွှဲပြောင်းလမ်းကြောင်းနှင့်ဆက်စပ်လိမ့်မယ်လို့အရာ (ရေလွှမ်းမိုးသောမျက်နှာပြင်အထက်) မွင့်မားပလက်ဖောင်းအပါအဝင်အချို့သောဒဏ်ခံ အင်္ဂါရပ်များ တွေထည့်သွင်းကျား- ဖော်ရွေနေရာများ၏ဖွဲ့စည်းခြင်းနှင့်လုပ်ငန်းလည်ပတ်မှုငွေကြေးနှင့်အမျိုးသမီးများအတွက်လုံခံ ငြိမ့်မှုအကာသဖြစ်လိမ့်မည်နှင့် ဆယ်ကျော်သက်မိန်းကလေးများ၏။ ဤသည်အတားအဆီးဆုံးဖြတ်ရန် GBV က ငြ ဝိတင်ကာကွယ်ရေးနှင့်ကုသမှုမိန်းမများနှင့်ကလေးများစင်တာများမှတစ်ဆင့်ကယ်နှုတ်ခံရဖြီဝန်ဆောင်မှုများ၊ တံခါးကိုနိမ့်ဆောင်မှုမှတံခါး၊ နှင့်အထွေထွေနှင့်သီးခြားအကြောင်းအရာများအပေါ်အပြန်အလှန်အကျိုးသက်ရောက်မှုအလုပ်ရုံဆွေးနွေးပွဲ၊ အကျိတ်တစ်စကေး-Up ကိုကိုယ်စားပ ငြိမ့်ပါလိမ့်မယ်

အစွန်းရောက် hydrometeorological ဖြစ်ရပ်များအဖြစ်

စံဒုက္ခသည်စခန်းများတွင်သူတို့ကိုဖြေရှင်းရန်နည်းလမ်းများကိုအတွက်ဝန်ဆောင်မှုများကိုဝင်ရောက်ဖို့ပထဝီရုပ်ပိုင်းဆိုင်ရာအန္တရာယ်နှင့်ဆက်လက်ဖြစ်ပွားနေသောသဘာဝ DRPs ၏ထောက်ခံမှုအတွက်ကျန်းမာရေးဆောင်ရွက်မှုများ Project မှ ငွေကြေးထောက်ပံ့ခြင်းနှင့်တည်ဆဲလွှဲပြောင်းခြင်းနှင့်အတူလင့်တန်းသည်လိမ့်မယ်တဲ့ GBV လွှဲပြောင်းလမ်းကြောင်းတန်း၏ဖွဲ့ဖြူ ဝိသုဒ္ဓါတိုးတက်မှုအပါအဝင် လမ်းကြောင်းအခြေ ဘေးဖွဲ့ဖြူ ဝိသုဒ္ဓါရေးအေဂျင်စီများ နှင့်ဆယ်ကျော်သက်ယောက်ျားလေးများအတွက် GBV က ငြိမ်တင်ကာကွယ်ရေး အစီအစဉ်၏ဖွဲ့ဖြူ ဝိသုဒ္ဓါတိုးတက်မှုနှင့်အကောင်အထည်ဖော်မှုကအကောင်အထည်ဖော်ဆောင်ရွက်လျက် ရှိ။ တစ်ဦးကျား-အကြောင်းကြား ထုံးစံ (စု) ဒီဇိုင်းဝန်ဆောင်မှုများနှင့်သင့်လျော်သောပတ်ဝန်းကျင်ချဉ်းကပ်မှုဆောင်ရွက်မှုသမားနှင့်မိန်းကလေးငယ်များကိုရောက်ရှိ; စီမံကိန်း၏အကျိုးကျေးဇူးများအနေနဲ့အားလုံးပါဝင်နိုင်ထုံးစံလူတိုင်းလက်လှမ်းမီကြောင်းသေချာစေရန်, တစ်ဦးကြီး ဝိသုဒ္ဓါပေးစေပါလိမ့်မည် (ii) ကလေးဖော်ရွေများနှင့်ဝန်ဆောင်မှုပေးအပ်ခြင်းမှမသန်စွမ်းဖော်ရွေချဉ်းကပ်၏မြှင့်တင်ရေး, (iii) အစိတ်အပိုင်း 2 နှစ်အောက်အောက်တွင်ဖော်ပြထားသောဖော်ပြထားတဲ့အဖွဲ့အစည်းများနှင့်စေတနာ့ဝန်ထမ်းများအသုံးပြုခြင်းမှတဆင့်အရှိဆုံးအားနည်းချက်အုပ်စုများ၏ပါဝင်မှုနှင့်ပါဝင်စေရန်ဒေသခံလူမှုအသိုင်းအဝိုင်းစည်းရုံး; (ဃ) O & M ဘဏ္ဍရန်နှင့်သန့်ရှင်းရေးကော်မတီများဖွဲ့စည်းခြင်းနှင့်ထိုကဲ့သို့သောအိမ်ထောင်စုလောင်စာထင်းများစုဆောင်းခြင်းအဖြစ်အမျိုးသမီးမှီခိုစည်းစိမ်ထဲကနေလွတ်မြောက်နိုင်ဖို့ဒဏ်ခံနှင့်ရာသီဥတု-ဖော်ရွေအင်္ဂါရပ်များ (း) ကလေးမွေးစားခြင်း။

**component 2: အဝန်းခံနိုင်ရည်အား**

ဤအစိတ်အပိုင်းအသိုင်းအဝိုင်းဆောင်ရွက်မှုများနှင့် workfare အစီအစဉ်များမှာသူတို့ရဲ့ထိတွေ့ဆက်ဆံမှုမှတဆင့်အားနည်းချက်၏စီးပွားရေးနှင့်လူမှုရေးခံနိုင်ရည်ဖြေရှင်းပါလိမ့်မယ်။ ဒီအစိတ်အပိုင်းလက်အောက်တွင် DRP အိမ်ထောင်စုအဆိုပါအားနည်းချက် (မိန်းမ, ကလေးတွေ, မသန်စွမ်းများနှင့်သက်ကြီးရွယ်အိုများ) အတွက်အသိုင်းအဝိုင်းဆောင်ရွက်မှုမြှင့်တင်ရန်ရည်ရွယ် ခွဲစိမံကိန်းများကို နှင့်လှုပ်ရှားမှုများတွင်ပါဝင်ဆောင်ရွက်လိမ့်မည် (စည်းရုံးခြင်း, အဝေးရောက်နှင့် GRM လှုပ်ရှားမှုများမှတဆင့်) သူတို့ရဲ့ထိတွေ့ဆက်ဆံမှုယန္တရားများကိုခိုင်ခံ့; ရာသီဥတုနှင့်သဘာဝပတ်ဝန်းကျင်အန္တရာယ်လျော့ချရေးကိုအထောက်အကူဖြစ်စေ, သန့်စင်ပတ်ဝန်းကျင်မှာမှတဆင့်စခန်း လူနေမှုအခြေအနေများတိုးတက်ကောင်းမွန်လာစေရန်နှင့်ကျင့်လှမ်းရေးအပြုအမူတားဆီး။ Beneficiaries- တစ်ဝယ်လိုအားအပေါ် အခြေခံ. လုပ်ဆောင်မှုများနှင့် ခွဲစိမံကိန်းများကို တွင်ပါဝင်ဆောင်ရွက်ရန် DRP အသိုင်းအဝိုင်းထဲမှရေးခံလျှထားလိမ့်မည်။ ရပ်ရွာ workfare အစီအစဉ်များလိုအပ်ချက်များကိုရေပန်းစား အပေါ်အခြေခံပြီး စခန်းအာဏာပိုင်များကဖော်ထုတ်ပါလိမ့်မည်နေစဉ်အားလုံးပါဝင်နိုင်အသိုင်းအဝိုင်းဆောင်ရွက်မှုများ, အားနည်းချက်အုပ်စုများအတွက်ဝန်ဆောင်မှုကွာဟချက်ကိုဖြည့်ကြောင်း ခွဲစိမံကိန်းများကို ဦးစားပေးလိမ့်မယ်။ အသိပညာ / အသိုင်းအဝိုင်းစည်းရုံးခြင်းအစည်းအဝေးများအတွက်သို့မဟုတ် workfare အစီအစဉ်များအတွက်ပါဝင်ဆောင်ရွက် - - လုံလောက်သောလေ့ကျင့်ရေးဟာသူတို့ရဲ့သက်ဆိုင်ရာလိုအပ်ချက်မှာအစီအမံအပေါ်ပါဝင် DRP အသိုင်းအဝိုင်းအဖွဲ့ဝင်များမှပေးအပ်မည်ဖြစ်ပြီးပါဝင်မှုစောင့်ကြည့်လိမ့်မည်။ ပါဝင်မှုလုံခြုံပြီးဂုဏ်ထိက္ခာရှိရှိပတ်ဝန်းကျင်တွင်အစားအစာနှင့်အစားအစာမဟုတ်သောပစ္စည်းများဝယ်ယူရန်အိမ်ထောင်စု enable လိမ့်မယ်တဲ့, လုံခြုံပွင့်လင်းခြင်းနှင့်လက်လှမ်းယန္တရားမှတဆင့်ထောက်ပံ့ပေးလိမ့်မယ်, သူတို့အဘို့အပညာသင်ထောက်ပံ့ကြေး။

**Subcomponent 2.A: အဝန်းခံနိုင်ရည်အား**

ဒီ subcomponent ၏ရည်ရွယ်ချက်မှာချိတ်ဆက်နှင့်အမျိုး သမီးထိတွေ့ဆက်ဆံ, ကလေးများ, သက်ကြီးရွယ်အိုများနှင့်အားနည်းချက်လူဦးရေမှဆင်ယင်အသိုင်းအဝိုင်းဆောင်ရွက်မှုအတွက်မသန်စွမ်းသူများအတွက်ရန်ဖြစ်ပါသည်။ ဤရွေ့ကားအသိုင်းအဝိုင်းထိတွေ့ဆက်ဆံမှုလှုပ်ရှားမှုများတွင်ရိုဟင်ဂျာစေတနာ့ဝန်ထမ်းကွန်ယက်မှတဆင့်ထွက်သယ်ဆောင်မည်ဖြစ်ပြီးအကြောင်းကို 60,000 အကျိုးခံစားခွင့်ရှိအိမ်ထောင်စုကိုဖုံးလွှမ်းလိမ့်မယ်။ ဒါဟာငွေကြေးပါလိမ့်မယ်: သင်တန်းသားများကိုများအတွက် (စု) ပညာသင်ထောက်ပံ့ကြေး; (ii) ထောက်ပံ့ပစ္စည်းများ, နှင့် (စီမံကိန်းရေးဆွဲခြင်း, အကျိုးခံစားခွင့်ရှိသူများ၏ရွေးချယ်မှု, နှင့်ပါဝင်မှုများနှင့်ပညာသင်ထောက်ပံ့ကြေးများပေးအပ်ခြင်း၏ကြီးကြပ်မှုပါဝင်သော) (iii) စီမံခန့်ခွဲမှုလှုပ်ရှားမှုများ အဆိုပါ subcomponent အပါအဝင်ပြဿနာများကိုဖုံးအုပ်အသိပညာမျိုးဆက်လှုပ်ရှားမှုများတွင်၏ပြဋ္ဌာန်းချက်များနှင့်ပါဝင်မှုကိုထောက်ပံ့ပါလိမ့်မယ်: ရာသီဥတုနှင့်သဘာဝဘေးအန္တရာယ်ခံနိုင်ရည်သို့မဟုတ်လျော့ချရေးဆိုင်ကလုန်း, ရေလွှမ်းမိုးခြင်းအခြားသဘာဝဘေးအန္တရာယ်၏လူထုအခြေပြုကြိုတင်သတိပေးစနစ်များ, ထင်းစုဆောင်းခြင်းများအတွက်သစ်တောပြုန်းတီးမှုလျော့ချရန်အစေခံမည်သည့်ချက်ပြုတ်ဘို့သန့်ရှင်းသောစွမ်းအင်ကလေးမွေးစားခြင်း, အစာအာဟာရ, ကလေးကလေးလွဲသုံးစားမှု, ကလေးအိမ်ထောင်ရေး, GBV, လိင်ပိုင်းဆိုင်ရာနှောင့်ယှက်ခြင်း, အမျိုးသမီးများနှင့်ကလေးများ၏လူ့ကုန်ကူးမှုကာကွယ်တားဆီးရေး, တရားမဝင်မှုယစ်ဆေးကုန်သွယ်မှု။ အခွားသောလှုပ်ရှားမှုများကလေးစောင့်ရှောက်ရေးနှင့်သက်ကြီးရွယ်အိုများထောက်ခံမှုဆောင်ရွက်မှုများပါပြဋ္ဌာန်းချက်များပါဝင်ကြလိမ့်မည် လူမှုရေးကွန်ရက်များအားကောင်းလာစေရန်အသိုင်းအဝိုင်းအုပ်စုသည်ပံ့ပိုးကူညီခြင်း, မကျေနပ်ချက်ကိုစီမံခန့်ခွဲမှုစေတနာ့ဝန်ထမ်းအဖွဲ့များနှင့်အခြားဆက်သွယ်ရေးနှင့်အဝေးရောက်လှုပ်ရှားမှုများ။ ဤရွေ့ကားလှုပ်ရှားမှုများသင်တန်းသားများကိုတက်ရောက်ရန်အတွက်အကောင်းဆုံးသူတို့ရဲ့ပေးပို့သင်တော်ပါတယ်နှင့်အဆင်ပြေဖို့ဖော်ထုတ်နေရာများတွင်သေးငယ်တဲ့အုပုစုတုဂ္ဂါကငြားပခံပါလိမ့်မည်။ ပါဝင်အိမ်ထောင်စုမှငွေချေမှု WFP မှကထောက်ခံ e-ဘောက်ချာအစီအစဉ်မှတဆင့်လုပ်ပါလိမ့်မည်



အကောင်အထည်ဖော်ရေးကုလသမဂ္ဂအေဂျင်စီနဲ့တစ်ခုသို့မဟုတ် Civil Society အဖွဲ့အစည်း (CSO)

ကထောက်ခံမည်ဖြစ်ပြီးအစည်းအဝေးများ၊

ထောက်ပံ့ပို့ဆောင်ရေးနှင့်စောင့်ကြည့်လေ့လာရေး၏အသေးစိတ်စီမံကိန်းလက်စွဲတွင်ဖော်ပြထားပါလိမ့်မယ်။

ခွဲအစိတ်အပိုင်း 2. B ကို: အဝန်း Workfare

ဤသည် ခွဲအစိတ်အပိုင်း ရာသီဥတုအားနည်းချက်များနှင့်ဘေးဥပဒ်ကိုအန္တရာယ်များအဖြစ်စခန်းသန့်ရှင်းရေးနှင့်ပြုပြင်ထိန်းသိမ်းမှုလုပ်ငန်းများလျှော့ချရန်ကူညီမည်ဖြစ်ကြောင်းအခြေခံအခြေခံအဆောက်အအုံ ပြုပြင်ထိန်းသိမ်းမှုအပေါ် workfare ခွဲအစိတ်အပိုင်းကိုထိတွေ့ဆက်ဆံနေဖြင့်ဆန့်ကျင်လူမှုရေးအပူချိန်အမူမှာ-အန္တရာယ်-လူငယ်များသည် " ပါဝင်မှုများ၏ဖြစ်စင်ခြင်းကိုလျှော့ချရာရည်ရွယ်သည်။ ပြုပြင်-အသက်အရွယ်လူငယ်ပါဝင်လည်းစခန်း livability မြှင့်တင်ရန်အစေခံကြောင်းအလုပ်သမား-intensive လုပ်ငန်းများတွင်ဝင်ရောက်ပါဝင်မှုကတဆင့်တိုးတက်စိတ်ပိုင်းဆိုင်ရာနှင့်စိတ်ပိုင်းဆိုင်ရာသာယာပြုစေရေးကိုဦးတည်အထောက်အကူဖြစ်စေနိုင်ပါသည်။ ဤသည် ခွဲအစိတ်အပိုင်း ငွေကြေးပါလိမ့်မယ်: အကျိုးရှိမှုကိုထိရောက်စေရန်နှင့် ကျင့်သို့မဟုတ်စခန်းပိုင်ဆိုင်မှုပြန်လည်ထူထောင်ရေးလုပ်ငန်းများတွင်သို့မဟုတ်ထိန်းသိမ်းခြင်းအတွက်သူတို့ရဲ့အလုပ်အတွက်လဲလှယ်အတွက်အကျိုးခံစားခွင့်များအတွက် (i) လုပ်ခ; (ii) မြေ ဝိုင်းဝန်းတော်ဟာ subprojects ဘာသာရေးအဖွဲ့များနှင့်ပါဝင်မှုများနှင့်လုပ်ခများဖြန့်ဝေ၏ (iii) ကြီးကြပ်မှု။ အဆိုပါလုပ်ခခန့်နား DRP များအတွက်ရေပန်းစားအရာရှိတစ်ဦးကနိမ့်ဆုံးလုပ်အားခမှာသတ်မှတ်ထားနှင့်ခရိုင်အာဏာပိုင်များနှင့် ISCG ကဆုံးဖြတ်အဖြစ်ပါလိမ့်မည်။ တစ်ခုချင်းစီကိုအကျိုးခံစားခွင့်အိမ်ထောင်စုကိုယ်စားလှယ်သုံးနှစ်ကြာတဲ့ကာလအတွက် 120 လူတစ်ဦး-ရက်ပေါင်းဦးရေအများဆုံးအလုပ်လုပ်ပါလိမ့်မယ်။ သဘာဝအားဖြင့်ကျွမ်းကျင်မှုမရှိသောအလုပ်သမား ဆင်ခြေလျှော့အကာအကွယ်အကျင့်ကိုကျင့်၊ မုန်တိုင်းရေတိုက်မြေတောင်းကွန်ယက်ကိုအဖြစ်မြေဆီလွှာကို retention ကိုများနှင့်သစ်ပင်စိုက်ခင်းများအတွက်အိတ်ဥယျာဉ် / အသီးအရွက်များပါဝင်သည်။ ဤရွှေကားကြားဝင်၊ မြေပြု ဝိုင်းဝန်းမြေဆီလွှာတိုက်စားမှုဖို့အားနည်းချက်လျှော့ချတပ်ကိုက်ဘ်ဆိုက်များ နှင့်ကာဗွန်စုပ်ထိမှုအသီးအရွက်များဖုံးများကို ဝေးဝေးအဖြစ် DRP စခန်းရေယာအတွင်း၌အလွန်အကျွံခြင်းရေချိန်ကနေတိုးမြှင့်မျက်နှာပြင် Run-ချွတ်တွေစစ်ထုတ်ဖို့အတွက်ပါလိမ့်မယ်။ ဤအခြေခံအဆောက်အအုံများဆောက်လုပ်ရေးနှင့်ပြုပြင်ထိန်းသိမ်းမှုအတွက်အလုပ်သမား-intensive နည်းပညာများများအသုံးပြုမှုတွင်လည်းမဟုတ်ရင်စက်ကြီးစိုးဆောက်လုပ်ရေး / ပြုပြင်ထိန်းသိမ်းမှုအတွက်လျှော့ချဖန်လုံအိမ်ဓာတ်ငွေထုတ်လွှတ်မှုစေတယ်။

အသီးအသီးတပ်၌အကျိုးခံစားခွင့်ရှိသူများအရေအတွက်ကင်း၏ဆွေမျိုးလူဦးရေအရသိရသည်ရေးခံယူထားလိမ့်မည်။ ရေပန်းစားလုပ်အားခန့်မှာ Self-select လုပ်ပါအလုပ်လုပ်ပါလိမ့်မယ်လကျခံဖို့ဆန္ဒရှိ (18 မှ 29 အသက်) နိဗ္ဗာန်- body လူကြီးများနှင့်အတူခန့်မှန်းခြေအားဖြင့် 40000 အိမ်ထောင်စု။ ပါဝင်ဆောင်ရွက်ရန်ဆန္ဒရှိအရည်အချင်းပြည့်မီလူများ ၏အရေ အတွက်အခွင့်အလမ်း များရရှိနိုင်ထက်ကျော်လွန်ပါလျှင်တစ် ဦးပထမဦးဆုံး-အစေခံ-လာပထမဦးဆုံးချဉ်းကပ်မှုအကျိုးခံစားရ select လုပ်ဖို့အသုံး ပြုလိမ့်မည်။ တစ်ဦး ကစောင့်ဆိုင်းစာရင်းပါဝင်သူလည်ပတ်ငွေကြေးကြောင့်ဘို့စောင့်စေပါလိမ့်မယ်။ တစ်ခုချင်း စီကိုအိမ်ထောင်စုမူလတန်းအိမ်ထောင်စုကိုယ်စားလှယ်အခြားအကျင့်လှုပ်ရှားမှုများတွင်စဉ်ဆက်မပြတ်ပါဝင်မှုနှင့် ငွေပေး ချေမှုကိုအာမခံရန်သူ / သူမ၏ခမည်းတော်အရာ၌အလုပ်မလုပ်နိုင်ခြင်း၊ မရရှိနိုင်ဘယ်မှာအခါသမယအပေါ်စေရန်အခြား သင်တန်းသားများ အဖြစ်နှစ်ခုကို အရည်အချင်းပြည့်မီလူကြီးများအထိမှတ် ပုံတင်ခွင့်လိမ့်မည်။

ရပ်ရွာ subprojects အကောင်အထည်ဖော်မှုကိုထောက်ပံ့မည့်ဖွဲ့စည်းကွေ့ငူးကုလသမဂ္ဂအေဂျင်စီ / CSO နှင့် တွဲဖက်. အတွက် CiCs ခြင်းဖြင့်ဖော်ထုတ်ပါလိမ့်မည်။ အဆိုပါ RRRC စခန်းထဲမှာပေါင်းစပ် ခွဲစိတ်ကိန်းများကို " အသုံးစရိတ်၏ 80 ရာခိုင်နှုန်းဟာအနည်းဆုံးပါဝင်ဆင်းရဲသောအိမ်ထောင်စုမှ E-ဘောက်ချာကို အသုံးပြု လုပ်ခအဖြစ်ပေးဆောင်ကြလိမ့်မည်သောစံနှုန်း များတွေ့ဆုံနိုင်ဖို့ဘာသာရပ်အကောင်အထည်ဖော်ခံရဖို့ ခွဲစိတ်ကိန်းများကို အတည်ပြု မည်ဖြစ်သည်။ ဒုက္ခသည်စခန်းများမှရွေးချယ်ထားသည့်အရည်အချင်းပြည့်မီခွဲစိတ်ကိန်းများကို အကျိုးခံစားခွင့်အသိုင်းအဝိုင်းများ၏လိုအပ်ချက်များ နှင့်အကျိုးစီးပွားတာဝန်ထမ်းဆောင်ဖြစ်ကြောင်းသေချာစေရန်လူမှုအသိုင်းအဝိုင်းနှင့်အတူအတည်ပြု လိမ့်မည်။ အရည်အချင်းပြည့်မီများအတွက်မရှိမဖြစ် လိုအပ်ချက်အဖြစ်၊ စခန်းများ တွင်အလှည့်အတွက်အိမ်ထောင်စုများ အတွက်နောက်ထပ်အလုပ်အခွင့်အလမ်းများ generate တဲ့သော၊ ပိုင်ဆိုင်မှုစီမံခန့်ခွဲမှုအတွက်အရယူခြင်း နှင့်ချိန်အစီအစဉ်များ အတွက်ထား ရန်လိုအပ်သည်လိမ့်မည်။ လူထုအခြေပြု ခြင်းအဖွဲ့အစည်းများပိုင်ဆိုင်မှု၏အရည်အသွေး အာမခံချက်ပေးစေစပ်လိမ့်မည်။ ပါဝင်အိမ်ထောင်စုမှငွေချေမှု WFP မှကထောက်ခံ e-ဘောက်ချာအစီအစဉ်မှတဆင့်လုပ်ပါလိမ့်မယ်။ ခွဲစိတ်ကိန်းများကို နှင့်ရထိုက်ခွင့်သတ်မှတ်ချက်များ၏ menu ကိုအသေးစိတ်စီမံကိန်းအကောင်အထည်ဖော်ရေးလက်စွဲထဲမှာအသေးစိတ်လိမ့်မည်။

component 3: ရွှေ့ပြောင်းကရိုဟင်ဂျာလူဦးရေမှန်ဆောင်မှုပေးခြင်း Enhance မှ Institutional စနစ်များအဖွဲ့

ဒီအစိတ်အပိုင်း၏ရည်ရွယ်ချက်မှာ (ဘေးအန္တရာယ်တုံ့ပြန်မှုအပါအဝင်) DRP တုံ့ပြန်မှုစဉ်များနှင့်ညှိနှိုင်းဖို့အစိုးရအခြေပြု ခြင်းမယ့်စွမ်းရည်ကိုခိုင်ခံ့ခွဲစိတ်ကိန်းအကောင်အထည်ဖော်ရေးစီမံခန့်ခွဲခြင်းနှင့်ညှိနှိုင်းဖို့ဖြစ်ပါတယ်။ ဤသည်တစ်ဟုန်ထိုးစွမ်းရည်ပစ္စည်းကိရိယာများမှတဆင့်တိုးစနစ်များ၊ နှင့်ရာသီဥတုအားနည်းချက်များနှင့်သဘာဝဘေးအန္တရာယ်ရန်အန္တရာယ်များအပါအဝင် DRP များ၏လိုအပ်ချက်များဖြေရှင်းရန်ဝန်ထမ်းများပါဝင်သည်။

ခွဲအစိတ်အပိုင်း 3.A: MoDMR, NTF, RRRC, CIC နှင့်လှိုင်းနှိုင်းကြီးကြားမှုစနစ်များအဖွဲ့

MoDMR သမိုင်းကြောင်းဘင်္ဂလားဒေ့ရှ်အလားတူရောက်လာစီမံခန့်ခွဲမှုအတွက်အရေးပါသောအခန်းကဏ္ဍကစားခဲ့သည်။ MoDMRs ဒုက္ခသည်များဆိုင်ရာဆက်သွယ်မှု-related အစပျိုး၏ညှိနှိုင်းပို့ဆောင်ခြင်း နှင့်ဒုက္ခသည်ကယ်ဆယ်ရေး ဝေးနှင့်နေရပ်များသို့ပြန်လည်ပို့ဆောင်ကော်မရှင်နာ (ထိုစခန်းအဆင့်မှာ CICs ကကိုယ်စားပြု ထားတဲ့ခရိုင်အဆင့်မှာ RRRC) ၏တိုက်ရိုက်ကြီးကြပ်ရှိပါတယ်။ စီးပွားရေး (တည်းဖြတ်မှုဒီဇင်ဘာ 2014) 3 အစိုးရအခြေပြု ခြေခံရဲ့ဝေအဆိုအရ MoDMR ဘေးအန္တရာယ်စီမံခန့်ခွဲမှုတစ်ပါးအရေး ပေါ်တုန်းပြန်စီမံခန့်ခွဲမှုနှင့်ဆက်စပ်သောအား လုံး လှုပ်ရှားမှုများ coordinate မှပြဌာန်းထားသည်။ သို့သော်လက်ရှိရောက်လာအကျပ်အတည်း၌ဤဗဟိုညှိနှိုင်း ဝေးရေးအခန်းကဏ္ဍကိုဖြည့်ဆည်းဖို့ MoDMR ရဲ့စွမ်းရည်ဟာအမျိုးသားရေး၊ ခရိုင်နှင့်စခန်းအဆင့်မှာခိုင်ခံ့စေ၏အဖွဲ့အစည်းဆိုင်ရာနှင့်အုပ်ချုပ်ရေး ဝေးစနစ်များမှတစ်ဆင့်တိုးမြှင့်ခံရဖို့လိုအပ်ပါတယ်။

အမျိုးသားဒီမိုကရေစီအဖွဲ့ချုပ် (ဈ) အဆိုပါအမျိုးသားအဆင့်မှာ၊ ဒီ ခွဲအစိတ်အပိုင်း စီစဉ်ညှိနှိုင်း ဝေးခြင်းနှင့်မှတစ်ဆင့်ကော့ဘေးဒေရီယာထဲမှာအထူးသဖြင့်ဒုက္ခသည်များကိုထိခိုက်ကြ ဝေတင်းအစွန်းရောက် hydromel ဖ ဖြစ်ရပ်များအပြီးအပါအဝင် DRP များ၏လိုအပ်ချက်များ ကိုတုံ့ပြန်ရန် MoDMR နှင့် NTF ၏စွမ်း ရည်မြှင့်တင်ရန်ရည်ရွယ်ထား အရေးပေါ်အခြေအနေနှင့်ဒုက္ခသည်စီမံခန့်ခွဲမှု တုံ့ပြန်မှုများ နှင့်ညှိနှိုင်း ထောက်ခံမှုအပေါ်မူဝါဒအတွေ့ဆုံဆွေးနွေးရေး ဝေး; ဒုက္ခသည်စီမံခန့်ခွဲရေးနှင့်တူနီးရှားများအတွက်အကောင်းဆုံးအလေ့အကျင့်အပေါ်အလားတူအတွေ့အကြုံ ဝှံ့များနှင့်အတူအခြေ တားနိုင်ငံများမှနှင့်အတူ 4 (ii) လဲလှယ်ခြင်းနှင့်အသိပညာခွဲဝေမှု; (iii) (v) ဒုက္ခသည်- အကျပ်အတည်းများသတင်းအချက်အလက်စီမံခန့်ခွဲမှုစနစ်များ ဝေးဖွံ့ဖြိုး ဝှံ့တိုးတက်မှုအဖြစ် စံအကျိုးအတွက်လွှဲပြောင်းယန္တရား; နှင့် (vi) ဗဟိုအဆင့်ဆက်သွယ်ရေးနှင့်အစီရင်ခံရေးယန္တရား။

RRRC: coordinate ဤယူနစ်ရဲ့စွမ်းရည်ကိုခိုင်ခံ့ကြီးကြပ်ရှိသည်နှင့် (အဖြေ စံကောင်းစွာဘေးအန္တရာယ်ပြီးနောက် / ကာလအတွင်း) ကော့ဘေးဒေရီယာထဲမှာလည်းကောင်းလှုပ်ရှားမှုများအပေါ်သတင်းပို့အပါအဝင်ရန် (ဈ) နှင့် ဝေးပညာဆိုင်ရာအကွဲညာဇယားစခန်း များ ဝေးအတွင်း Multi-အေဂျင်စီလှုပ်ရှားမှုများအစီအစဉ်ရေး ဝေးခွဲခြားနှင့်စီမံခန့်ခွဲမှုတိုးတက်စေရန် (ii) သတင်းအချက်အလက်စနစ်များ၊ ထိုအစီရင်ခံရေးယန္တရားကိုစီမံခန့်ခွဲဖို့ပစ္စည်း ဝေးကိရိယာနှင့်လေ့ကျင့်ရေး၊ အကျိုး အတွက်လွှဲပြောင်းကြီးကြပ်နှင့်ဒုက္ခသည် registry ကို; (iii) ထောက်ပံ့ပို့ဆောင်ရေးနှင့်တို ဝေးတက်လာသောညှိနှိုင်းများအတွက်နည်းပညာပံ့ပိုးမှု; နှင့် (ဃ) RRRC မှာညှိနှိုင်းရေးမှူးများ ဝေးအတွက်အတိုင်ပင်ခံလုပ်ခ။

စခန်း-Level: CICs " အုပ်ချုပ်မှုနှင့် (ဘေးအန္တရာယ်အရေးပေါ်တုံ့ပြန်အပါအဝင်) DRP ထိတွေ့ဆက်ဆံမှုစွမ်းရည်ကိုခိုင်ခံ့အဖြေစံရိုဟင်ဂျာစေတနာ့ဝန်ထမ်း ကွန်ယက်၏တိုး မြှင့်မှုတစ်ဆင့်အသိုင်း အဝိုင်းပါဝင်မှုမြှင့်တင်ရေးရန်။ ဤသည်လှုပ်ရှားမှုငွေကြေးပါလိမ့်မယ်: အ CIC အဆင့် (GRM ဘို့တနှင့်တဦးတည်း စေတနာ့ဝန်ထမ်းကွန်ယက်ကိုကြီးကြပ်ရေးမှူး) မှာ (ဈ) နှစ်ခုနယ်စပ်များ; (ii) မကျေနပ်ချက်ကိုစီမံခန့်ခွဲမှု ရပ်ရွာထိတွေ့ဆက်ဆံမှုများ နှင့်ကျား၊ မ mainstream အပေါ်သင်တန်းနှင့်နည်းပညာအကူအညီ;

DRP ထိတွေ့ဆက်ဆံရေးဖွဲ့စည်းပုံ (စေတနာ့ဝန်ထမ်းကွန်ယက်) ။ လက်ရှိတွင်အဆိုပါ CIC ဝ်ထမ်း (Majhi အဖြစ်လူသိများ) ကရိုဟင်ဂျာအသိုင်းအဝိုင်းခေါင်းဆောင်များပါဝင်တဲ့စေတနာ့ဝန်ထမ်းကွန်ယက်မှတစ်ဆင့် DRP စည်းရုံး။ ဤစီမံကိန်းအရာမှတစ်ဆင့်ကျွန်ုပ်တို့မ-GED, DPHE ပြီးခဲ့သည့်မိုင်ပေးပို့ tool အဖြစ်အစေခံပါလိမ့်မယ်, နှင့် MoDMR အဝေးရောက်, (TOT မဟာဗျူဟာများတဆင့်) အပ ခြေအမှုပြောင်းလဲမှုကိုဆက်သွယ်ရေးချောမွေ့တဲ့သောအစိုးရ၏အဓိက DRP ထိတွေ့ဆက်ဆံမှုဖွဲ့စည်းပုံအဖြေစံအစေခံဖို့စေတနာ့ဝန်ထမ်းကွန်ယက်၏တိုးမြှင့်ပံ့ပိုးမှုကိုကြိုလိမ့်မည် အဖြေ စံကောင်းစွာမကျေနပ်မှုများဖြေရှင်းယန္တရားအဖြစ်။ အဆိုပါစေတနာ့ဝန်ထမ်းအမျိုးသမီးနှင့်ကျွန်ုပ်တို့လုပ်ငန်းစဉ်အတွက်အခြေ တားအင်အားနည်းအုပ်စုများကြောင့်လည်သွင်းစဉ်းစားပေးခြင်းတစ်ဦး, ပွင့်လင်းအားလုံးပါဝင်နိုင်နှင့်ကိုယ်စားလှယ်ထုံးစံခွဲရွေးကောက်တော်မူလိမ့်မည်။ အဆိုပါ DRP ထိတွေ့ဆက်ဆံမှုဖွဲ့စည်းပုံမှာ (ခွဲအစိတ်အပိုင်း 2A အားလုံးပါဝင်နိုင်အသိုင်းအဝိုင်းဝန်ဆောင်မှုသော်လည်းထောက်ခံ), လူဦးရေမှအထူးသဖြင့်အမျိုးသမီးတွေလူမှုရေးခံနိုင်ရည်လှုပ်ရှားမှုများပေးသွားမှာပါမသာပေမယ့်က DRPs ၏ယဉ်ကျေးမှုနှင့်ဘာသာစကားဖို့ messaging နှင့်အသိပညာ-ပ ခြေစုပျိုးထောင်လှုပ်ရှားမှုများ၏ Contextual ဘို့ခွင့်ပ ခြေပါလိမ့်မယ် ။ ဤရည်ရွယ်ချက်အဘို့ ဒီ ခွဲအစိတ်အပိုင်း -ကို set up နှင့် DRP ထိတွေ့ဆက်ဆံမှုစနစ်၏လုပ်ငန်းဆောင်တာအဆင့်ပြ ဝေးချောမွေ့စေရန်တစ်ဦးအထူးပ ခြေအေဂျင်စီ (SCO) ၏ဝန်ဆောင်မှုငွေကြေးပါလိမ့်မယ်။ အဆိုပါ SCO မကျေနပ်မှုများနှင့်ရပ်ရွာမှတုံ့ပြန် ချက်များကိုမှတ်တမ်းတင်များအတွက် CIC ရုံးမှာနေရာချခံရဖို့အတွေ့အကြုံ ဝှံ့ရိုဝန်ထမ်းငှားရမ်းပါလိမ့်မယ်။ အဆိုပါအေဂျင်စီလည်းပါဝင်သည်သော DRP ထိတွေ့ဆက်ဆံမှုယန္တရား, လွယ်ကူချောမွေ့ကြီးကြပ်ကွပ်ကဲခြင်းနှင့်စောင့်ကြည့်မည်: စေတနာ့ဝန်ထမ်း (ဈ) ရွေးချယ်ရေးနှင့်သင်တန်းများ; (ii) စောင့်ကြည့်ရေးနှင့်အစီရင်ခံလှုပ်ရှားမှုများ; (iii) သည် Periodic CIC-စေတနာ့ဝန်ထမ်းအစည်းအဝေးများ; နှင့် (ဃ) IEC ပစ္စည်းများဖြန့်ဖြူး။

3 ဝန်ကြီး ဝေးအဖွဲ့ဌာနခွဲ, ဘင်္ဂလားဒေ့။

4 အတင်းအဓွေးပြောင်း (MoDMR ဦးဆောင်သော) မြန်မာနိုင်ငံသားများနှင့် National Task Force (MoFA ကဦးဆောင်) အတွက်လူသားချင်းစာနာထောက်ထားမှုဆိုင်ရာကူညီစောင့်ရှောက်ရေးလှုပ်ရှားမှုများ Execution, စောင့်ကြည့်လေ့လာခြင်းနှင့်ညှိနှိုင်းရေးအပေါ် Inter-န်ကြီးဌာနအစည်းအဝေး။

ခွဲအစိတ်အပိုင်း: ခ: LGED, DPHE နှင့် 6BV န်ဆောင်မှုများအား

ဤသည် ခွဲအစိတ်အပိုင်း အဆိုပါ DRP ဖို့မရှိမဖြစ်န့်ဆောင်မှုများကိုအလား အလာအရေးပေါ်အခြေအနေနှင့်အထူး သဖြင့်ကော့ဘေးဒေရီယာဥ္စွန်းရောက်ရေအား လျှပ်စစ်-မီးလေဝသဖြစ်ရပ်များမှထိရောက်စွာတုံ့ပြန်ရန်အစိုးရအေဂျင်စီများ များ၏စွမ်း ရည်ကိုခိုင်ခံ့စေပါလိမ့်မယ်။ အဆိုပါ ခွဲအစိတ်အပိုင်း အဆိုပါ DRP ဘို့သဟဇာတသို့မဟုတ်လွှဲပြောင်းကုလသမဂ္ဂအခြားအထူးပ ငြိအေဂျင်စီများ နှင့်အစိုးရအခြေပ ငြိအကြားစနစ်များနှင့်စွမ်းရည်၏အခြေခံန့်ဆောင်မှုအားယာယီနေရာချထားအတွက်အခြေ ဝေခံအဆောက်အအုံတိုး တက်မှုများနှင့်အရေးပေါ်တုံ့ပြန်မှုန့်ဆောင်မှုအားပေး ကြလိမ့်မည်လည်းထံမှဝန်ဆောင်မှုပေး အပ်ခြင်းများ တဖြည်းဖြည်း အကူးအပြောင်းကိုအာရုံစိုက်ပါလိမ့်မယ် တိုင်းပြည်စနစ်များကိုမှီလူသားချင်းစာနာထောက်ထားမှု။

DPHE ဒါကာ, စစ်တကောင်းနှင့် Khulna ရှိရေနှင့် Sewerage အာဏာပိုင် (WASA) ၏တရားစီရင်ပိုင်ခွင့်ထဲကနေဆိတ်ကွယ်ရာတိုင်းပြည် အတွင်းရေပေးဝေရေးနှင့်သန့်ရှင်းရေးမသောက်ဘို့တာဝန်ယူဦးဆောင်အေဂျင်စီဖြစ်ပါတယ်။ တိုးတက်နှင့် DRP နေဖြင့်ရာသီဥတုဒဏ်ခံရေပေး ဝေရေးနှင့်သန့်ရှင်းရေးအဆောက်အအုံအထူးသဖြင့်အမျိုးသမီးများနှင့်မိန်းကလေးငယ်များအားဖြင့် ဘွားထမ်းရွက် addressing အားဖြင့် DRP အကြ တားဆင်းရဲမွဲတေမှုလျှော့ချရေးနှင့်ကျားမတန်းတူရေးအထောက်အကူပ ငြိလိမ့်မည်ဟုမျှော်လင့်နေသည်မှ Access ကို။

ဤသည် ခွဲအစိတ်အပိုင်း မှတဆင့် DRP မှန်ဆောင်မှုများကို DPHE ၏အဖွဲ့အစည်းဆိုင်ရာစွမ်းရည်မြှင့်တင်ရန်ပါလိမ့်မယ်: DPHE န်ထမ်းများ၏ (ဈ) နည်းပညာဆိုင်ရာသင်တန်း, (ii) ကိုစခန်းသန့်ရှင်းရေး, fecal ရွှံ့နှံစီမံခန့်ခွဲမှုနှင့်ဘေးကင်းလုံခြုံ ဝေခံရေအသုံးပ ငြိမှုကိုတိုးတက်စေရန် DPI ကို-IE ကို၏နည်းပညာဆိုင်ရာစွမ်းရည်ခိုင်မာရေး; (iii) ရှေ့တန်းပြည်သူ့ကျန်းမာရေးလုပ်သား တွေရဲ့လေ့ကျင့်ရေး; (ဃ) အသိုင်းအဝိုင်းရေစီမံခန့်ခွဲမှုပေါ်လေ့ကျင့်ရေး။

LGED ကျေးလက်နှင့်မြို့ ဝေခံအဆောက်အအုံအဖြစ်အသေးစား-ရေအရင်းအမြစ် စ ဝေခံများကိုဖွံ့ဖြိုး ဝေခံတိုးတက်ဖို့ဦး ဆောင်အေဂျင်စီဖြစ်ပါတယ်။ ထို့ပြင် ဝေခံတို့သည်မူလတန်းကျောင်းများတည်ဆောက်ပေါင်းတို့နှင့်တကွဘာဏ်မှငွေကြေးအထောက်အပံ့ Multi- ရည်ရွယ်ချက်ဘေးအန္တရာယ်အမိုးအကာများအတွက်အကောင်အထည်ဖော်အေဂျင်စီခွဲကြပြီ။ သူတို့ကအစလမ်းများ, တံတားများ, culverts အဖြ စ်အရေးပေါ်ဆောက်လုပ်ရေး, ပ ငြိပြင်နှင့်ဘေးအန္တရာယ်ပြီးနောက်ပ ငြိပြင်ထိန်းသိမ်းမှုတာဝန်ရှိသည်။ ဤသည် ခွဲအစိတ်အပိုင်း မှတဆင့် DRP စခန်းများနှင့်အနီးတဝိုက်အလုပ်လုပ်ငါ-GED ရဲ့ဝန်ထမ်း၏စွမ်းရည်မြှင့်တင်ရန်ပါလိမ့်မယ်: (ဈ) LGED န်ထမ်းများ၏နည်းပညာပိုင်းဆိုင်ရာသင်တန်း, (ii) ကို DRP စခန်းများနှင့်ပတ်လည်ရှိလမ်းများနှင့်ဆက်စပ်ရေနုတ်မြို့ ဝေခံတား ကွန်ယက်အတွက်အန္တရာယ်-အကြောင်းကြားပ ငြိပြင်ထိန်းသိမ်းမှုလမ်းညွှန်ချက်များဖွံ့ဖြိုး ဝေခံတိုးတက်ဖို့ LGED ၏နည်းပညာဆိုင်ရာစွမ်းရည်ခိုင်မာရေး; (iii) LGED နောက်ထပ်ခံနိုင်ရည်တိုးမြှင့်ဆောင်ရွက်မှုများအကဲဖြတ်ရန်နှင့် DRP စခန်းများနှင့်အနီးတဝိုက် geohazards (ငလျင်နှင့်မြေပြို) အန္တရာယ်များအပေါ်လမ်းအကျင့်ကိုကျင့်၏ဒီဇိုင်းမှာခံနိုင်ရည်စဉ်း

စားရန်လမ်းညွှန်ပြင်ဆင်ထားရန်များအတွက်သင်တန်းနှင့်စွမ်းရည်အဆောက်အအုံအစီအစဉ်ကိုဖွံ့ဖြိုး နှင့် (ဃ) DRP မှန်ဆောင်မှုပေးအပ်ခြင်း အသစ် site ကိုအစီအစဉ်များကိုထောက်ပံ့နှင့် (ပြည်တွင်းရေးလမ်းများ, နေရောင်ခြည်စွမ်းအင်သုံးလမ်းပေါ်အလင်းအိမ်, လျှပ်စီးကာကွယ်မှုစနစ်များ, ရေနုတ်မြောင်း, ဈေးကွက်) လိုအပ်သောအခြေခံအဆောက်အအုံများ သိရှိနိုင်ဖို့နည်းပညာပိုင်းဆိုင်ရာအကူအညီများ။ အဆိုပါ DRP ၏ရာသီဥတုအားနည်းချက်များနှင့်ဘေး ဥပဒ်ကိုအန္တရာယ်များကိုထည့်သွင်းစဉ်းစား, ဒီ ခွဲအစိတ်အပိုင်း လည်း (ဈ) အန္တရာယ်, အားနည်းချက်များနှင့်စွန့်စားမှုပေါ်စွမ်း ရည်အဆောက်အအုံအစည်းအဝေးများပေးတော်မူမည် အဆိုပါ DRP စခန်းများတွင်သာဘာဝဘေးအန္တရာယ်စဉ်နှင့် (ii), အရေး ပေါ်အကျပ်အတည်းတုံ့ပြန်မှု။ GBV ၏ကာကွယ်တားဆီးရေးအဘို့အအားပေးန့်ဆောင်မှု။ ဒီ ခွဲအစိတ်အပိုင်း လက်အောက်တွင် LGED တစ် GBV ထွက်သယ်ဆောင်ရန်တစ်အထူးပ ငြိအေဂျင်စီထိတွေ့ဆက်ဆံပါလိမ့်မယ် GBV န်ဆောင်မှုများအတွက်လက်ရှိလိုအပ်ချက်များကိုဖြည့်, လွှမ်းခြုံ ဝေခံနှင့်အရည်အသွေး, နှင့်ကွာဟချက်အကဲဖြ တ်ဆုံးဖြတ်ရန်နှင့်ရာသီဥတုနှင့်သာဘာဝဘေးအန္တရာယ်အန္တရာယ်များ ကနေရရှိလာတဲ့ကျား-based အတားအဆီးဖြေရှင်းရန်အကဲဖြ တ်လိုအပ်ပါသည်။ ဤသည်အကဲဖြတ် Project မှလှုပ်ရှားမှုများအကြောင်း ကြားအဖြစ်အခြားသူများကိုဒေသခံအ လုပ်သမားပါဝင်မှုမဟာဗျူဟာများနှင့်လူထုအခြေပ ငြိစာချုပ်များတွင်ထည့်သွင်း ခံရဖို့လိုအရာအ လုပ်သမား စုဆောင်းခြင်း / စီမံခန့်ခွဲမှုနည်းဗျူဟာများကြ တားတွင်အပါအဝင်ကော့ဘေးအတွက်ပိုပြီးပြည့်စုံ GBV ကြ ဝေခံတင်ကာကွယ်ရေး နှင့်ကုသမှုချဉ်း ကပ်ဒီဇိုင်းအခြေခံအဖြစ်အစေခံပါလိမ့်မယ် ။ ဤသည်လှုပ်ရှားမှုတိုက်ရိုက် GBV က ငြ ဝေခံတင်ကာကွယ်ရေး နှင့်ကုသမှုန့်ဆောင်မှုအစီအစဉ်၏အစိတ်အပိုင်း 1B ဝင်ရောက်စွက်ဖက်မှု, စကေး-Up နှင့်အတူချိတ်ဆက်ထားပါသည်။

component 4: ဆက်ပြ ဝေခံပါတယ်အရေးပေါ်တုံ့ပြန်မှု component (CERC)

ဒီ ခွဲအစိတ်အပိုင်း ၏ရည်ရွယ်ချက်မှာမမြင်နိုင်တဲ့အရေးပေါ်လိုအပ်ချက်များကိုဖြည့်တင်းရန်ဖြစ်ပါသည်။ အဓိကကသာဘာဝဘေးအန္တရာယ်များ ကိစ္စတွင်ခုနှစ်, အစိုးရသည်ဤအစိတ်အပိုင်းမှ re-ခွဲဝေချထားပေးရန်စီမံကိန်းအတွက်ရန်ပုံငွေပေးရန်ဘဏ်တောင်းဆိုနိုင်သည် (အရာလက်ရှိတစ်သည့်ခွဲဝေ သယ်ဆောင်) ကို DRP များ၏အကျိုး အတွက်တုံ့ပြန်မှုများ နှင့်ပြန်လည်တည်ဆောက်ရေးပံ့ပိုးပေးရန်။ CERC အောက်မှာငွေထုတ်ပေး မှုများကိုအောက်ပါအခြေအနေများ ၏ပြည့်စုံအပေါ်သို့ကဆက်ပြောပါတယ်ဖြစ်လိမ့်မည်: (ဈ) ဘင်္ဂလားဒေ့ရှ်အစိုးရအနေနဲ့အရည်အချင်းပြည့်မီအကျပ်အတည်းသို့မဟုတ်အရေးပေါ်ဖြ စ်ပွားခဲ့သည်များ နှင့်ဘဏ်သဘော တူညီခဲ့သည်ဟုစိတ်ပိုင်းဖ ငြတ်နှင့်အစိုးရအကြောင်းကြားတော်မူပြီ (ii) ဘဏ္ဍာရေးဝန်ကြ ဝေခံဌာနကိုပြင်ဆင်ခြင်း နှင့်ဘဏ်နှင့်အတူသဘောတူညီခဲ့သောဆက်ပြ ဝေခံပါတယ်အရေးပေါ်တုံ့ပြန်မှု (CER) အကောင်အထည်ဖော်ရေး Plan ကိုမေ ဝေးစားတော်မူပြီ (iii) ငါ-GED, DPHE နှင့် MoDMR, ကိုပြင်ဆင်အတည်ပ ငြိခွဲ, နှင့် CERC အောက်မှာအရည်အချင်း ပြည့်မီငွေကြ ဝေခံများအတွက် CER အကောင်အထည်ဖော်ရေး အစီအစဉ်ကနေအားလုံးလှုပ်ရှား မှုများများ အတွက်ဘဏ်လမ်းညွှန်ချက်များနှုန်းအဖြ စ်လိုအပ်သောအကာအကွယ်တူရီယာထုတ်ဖော်ကြပြီ နှင့် (ဃ) အစိတ်အပိုင်း အောက်ရှိအသုံးစရိတ်များအတွက် DRP အကြ ဝေခံရိုလိမ့်မည်။

1.4 အလားအလာသက်ရောက်မှု၏ Scope

အဆိုပါစီမံကိန်းသည်အိမ်ရှင်လူမှုအသိုင်းအဝိုင်းအတွက်စခန်းများနှင့်ပြင်ပရှိစခန်းများအတွင်းလူမှုရေးအကျိုးသက်ရောက်မှုကိုဖြစ်စေနိုင်ပါသည်။ ဒုက္ခသည်စခန်းများတွင်အတွင်းမှာပဲစီမံကိန်းသည်စီမံကိန်းကြောင့်မျှော်မှန်းသည့်အခြေခံအဆောက်အအုံများနှင့်ဝန်ဆောင်မှုပြု ဌာနချက်အဘို့အလမ်းဖြစ်စေပြင် ဝေးလံလှသောမဟုတ် (စခန်းများအတွင်းအနီးအနား နေရာများအတွက်အ မြန်ပြန်လည်ထူထောင်ရေး နဲ့ပတ်သက်တဲ့) စကေး၏စည်းကမ်းချက်များ ခွဲအနည်းငယ်မျှသာဖြစ်လိမ့်မည်ဟုမျှော်လင့်) အချို့သောအဆောက်အအုံများပြန်လည် align လုပ်ဖို့လိုအပ်နိုင်ပါသည်။ အားလုံးထိုကဲ့သို့သောလုပ်ဆောင်မှုများ တစ်ဦး သက်သက်သာ မိမိဆန္ဒအလျောက်အခြေခံပေါ်မှာပဲ ငြုမိပါလိမ့်မည်၊ နှင့်ရွှေ့ပြောင်းခြင်းနှင့်ပြန်လည်ထူထောင်ရေး လှုပ်ရှားမှုများပြီး နောက်တာဝန်ရှိအဖွဲ့အစည်း များက (ခေါင်းမိုးအဘို့အပလပ်စတစ်ခင်း အကာများနှင့်အတူရွက်ဖျင်တဲများနှင့်ဝါး အဆောက်အအုံများ သဘာဝတွင်ယာယီဖြစ်ကြပြီး လျင်မြန်စွာပြန်လည်တည်ဆောက်နိုင်ပါသည်) ပြီးစီးခဲ့နေကြသည်။ အဘယ်သူမျှမမြင် ဝေယာသိမ်းဆည်းစခန်းများ အတွင်းရာအရပ်ကိုယူပါလိမ့်မယ်။ အိမ်ရှင်အသိုင်းအဝိုင်းပြင်ပရှိစခန်း များအတွင်း၊ ဆောက်လုပ်ရေး / ဆိုင်ကလုန်းအမိုးအကာ၏ဆောက်လုပ်ရေး အချို့သောကျူးကျော်ကိုထိခိုက်စေခြင်းငှါ၊ တည်ဆဲလမ်းများသို့မဟုတ်တံတားများတိုးချဲ့ ဆောက်လုပ်ရေးအကျင့်ကိုကျင့်စဉ်အတွင်းစီမံကိန်းကိုအဖြ် စင်ကောင်းစွာအချို့စိုက်ပျိုး ရေးမြေယာနှင့်ပိုင်ဆိုင်မှုများ ကိုထိခိုက်စေလိမ့်မည်။ မြင် ဝေယာမလိုအပ်လျှင်စီမံကိန်းကိုမိမိဆန္ဒအလျောက်အခြေခံပေါ်မှာသူတို့အမြင် ဝေများကိုယူဖို့ကြို ဝိုတင်စားပါလိမ့်မယ်။ ပုဂ္ဂလိကမြေယာသိမ်း ဆည်းအိမ်ရှင်လူမှုအသိုင်းအဝိုင်းအတွင်းလွှဲမရှောင်သာဖြစ် စတယ်ဆိုရင်၊ ဝယ်ယူ OP 4.12 နှင့် ARIPA 2017 OP 4.12 ၏လမ်းညွှန်ချက်တစ်ခုကြို ဝိုတင်ကာကွယ်မှုအဖြစ်ဖြစ်ပေါ်မည်ဖြစ်ပြီးအထူးသဖြင့်အမှုပုဂ္ဂလိကမြေ များထိုသို့ (များအတွက်ဒေသခံပိုင်ရှင်တွေလျော်ကြ ဝေးပေးရန်လိုအပ်ပါသည်အောက်ပါရာအရပ်ကိုယူစေခြင်းငှါ သီးနှံ-ဆုံးရှုံးမှု၊ ဒါမှမဟုတ်စသည်တို့ကိုဆောက်လုပ်ရေးပစ္စည်းများရွှေ့လျား / စွန့်ပစ်ရာမှရရှိရန်ဆုံး ရှုံးမှု) ။

စားပွဲတင် 01: Project မှသက်ရောက်မှု၏အကျဉ်းချုပ်နှင့်၎င်း၏အရေးပါမှု

သက်ရောက်မှု	လှုပ်ရှားမှုများ	သက်ရောက်မှု၏အရေးပါမှု
မြေယာ	mini ကိုကျေးလက်လမ်းများရေအစီအစဉ် များနှင့်ပြန်-ရေတွင်းများ (တည်ဆဲပ ငြိန်-ရေတွင်း များပြန်လည်ထူထောင် ရေး လုပ်ငန်း များတွင်), မိုဘိုင် ဝေးချိုထုတ်စက်ရုံများတွင်သုံးသော, fecal ရွှံ့နှံ့စီမံခန့်ခွဲမှုစနစ်, အသိုင်းအဝိုင်းအိမ်သာ, ဘေးဥပဒ်ကိုအမိုးအကာ, တိုးတက်မှုနှင့်ဆောက်လုပ်ရေး piped နှင့်တူသော component 1 နဲ့ 2 ကွဲပြားခြားနား သောလှုပ်ရှား မှုများအဘို့အယာယီမြေယာလိုအပ်နိုင် ပါသည် culverts, စတာတွေအဘယ်သူမျှမမြေယာသိမ်းဆည်းစခန်းအ တွင်းခွင့်ပ ငြုခွဲခြင်းဖြစ်သည်။	component 1 နဲ့ 2 ကွဲပြားခြားနားသောလှုပ်ရှားမှုများ ဝယ်ယူဘို့ယာယီ အဘယ်သူမျှမ ပြည်သည်စခန်း အတွင်းနေရာတစ်နေရာယူပါလိမ့်မယ်အဖြစ်မြေယာစီမံကိန်းသက်ရောက်မှု, အနည်း ငယ်မျှသာဖြစ်လိမ့်မည်လို အပ်နိုင်ပါသည်။ , fecal ရွှံ့နှံ့စီမံခန့်ခွဲမှုမြေယာဆည်း ပူးနေစက်ရုံလိုအပ်ပါသည်ဆိုပါက OP 4.12 နှင့် ARIPA 2017 အဆိုအရ, (တည်ဆဲလူမှုအသိုင်း အဝိုင်း ပ ငြိန်လည်ထူထောင်ရေး လုပ်ငန်းများတွင်, လျော်ကြေးပ ငြိန်- ရေတွင်းများ ပေးဆောင်ပါလိမ့်မည်) မိုဘိုင် desalinatio mini ကိုရေအစီအစဉ်များ piped တူသောနှင့်ဝယ်ယူအိမ်ရှင်ပြန်-ရေတွင်းများအတွင်း လွှဲမရှောင်သာဖြစ်တယ်ဆိုရင်, စီမံကိန်းအသိုင်း အဝိုင်းအိမ်သာ, ငှားသို့မဟုတ်မိမိဆန္ဒ အလျောက်လူ့ဒါန်း ခြင်း နည်းလမ်း အပေါ်ဘေး ဝေးဥပဒ်ကိုမြေယာစနစ်ကယူပါလိမ့်မယ်။ အမိုးအကာ, ထိုလှုပ်ရှားမှုများတိုး တက်မှုနှင့်အများ စုကျေးလက်လမ်းများ ဆောက်လုပ်ရေး ထွက်သယ်ဆောင်နှင့်စခန်းဒေသများအတွင်းလိမ့်မည်။ စတာတွေဟာ culverts, အတွင်း လှုပ်ရှားမှုများ အဘယ်သူမျှမမြေယာသိမ်း ဆည်းအိမ်ရှင်အသိုင်းအဝိုင်းလက်ရှိစခ န်းအတွင်းခွင့်ပ ငြုလိမ့်မည်ဖြစ်ပါသည်။ လမ်းများ, culverts စသည်တို့ကိုသာဘေးအမိုး အကာရှိပြီးသား ကျောင်းများပေါ်တွင်သို့မဟုတ်အစိုး ရမြေပေါ်တွင်လည်း ကောင်းတည်ဆောက်လိမ့်မည်။ စီမံကိန်းကိုမဆိုပုဂ္ဂလိကမြ ဝေယာလိုအပ်သည်ဆိုပါကအဆိုပါမြေ ပိုင်ရှင်နှင့် အတူကြို ဝိုတင်တိုင်ပင်ဆွေး နွေး နှင့်အတူမိမိဆန္ဒ အလျောက်အလှူငွေနည်း လမ်း ကိုသုံး ဝေးပြီး ခေါ်ဆောင်သွား ပါလိမ့်မည်။
လူနေထိုင်ရာ နှင့် စီးပွားဖြစ် အဆောက်အ ဦများ	ကြောင့်စီမံကိန်းလုပ်ငန်းများ, စီမံကိန်းသည်စခန်းများအတွင်းအနည်း ငယ်ယာယီအဆောက်အအုံများရွှေ့ပြောင်း လိုအပ်နိုင်ပါသည်။ စီမံကိန်းမဆိုလှုပ်ရှားမှုများလုပ်ဆောင် သွားရန်မည်မဟုတ်	အဘယ်သူမျှမ fixed အဆောက်အအုံစီမံကိန်း ဝေးကြောင့်ထိခို က်ပါလိမ့်မည်ကဲ့သို့သောစီမံကိန်း သက်ရောက်မှု, အနည်း ငယ်မျှသာဖြစ်လိမ့်မည်။ သာယာယီအဆောက်အအုံများထိခိုက်စေခြင်းငှါ

အိမ်ရှင်ဆောက်လုပ်ရေးကာလကနေစီးပွားဖြစ်အဆောက်အဦအတွင်းမှာလူနေအိမ်တစ်ခုသို့မဟုတ်ယာယီအခြေခံပေါ်မှာပြင်ဆင်လဲလိုအပ်သည်။

လူမှုအသိုင်းအဝိုင်း။

ရပ်ရွာအိမ်ခြံမြေ	အဘယ်သူမျှမအသိုင်းအဝိုင်းပိုင်ဆိုင်မှုစီမံကိန်းကြောင့်ထိခိုက်လိမ့်မည်။ စီမံကိန်းအသိုင်းအဝိုင်းပစ္စည်းဥစ္စာပိုင်ဆိုင်မှုကိုထိခိုက်စေခြင်းငှါမဆိုလှုပ်ရှားမှုများကိုရှောင်ရှားပါလိမ့်မယ်။	စီမံကိန်းသက်ရောက်မှုအရေးဖြစ်ပါတယ်။
သစ်ပင်များ	စီမံကိန်းမဆိုသစ်ပင်များခုတ်ရှောင်ရှားပါလိမ့်မယ်။	စီမံကိန်းသက်ရောက်မှုအရေးဖြစ်ပါတယ်။ ထို့အပြင်စီမံကိန်းသည်စခန်းဧရိယာနှင့်ဒေသခံလူမှုအသိုင်းအဝိုင်းအတွင်းသစ်ပင်များစိုက်ပျိုးမည်ဖြစ်သည်။
ကျူးကျော်	အချို့သောကျူးကျော်ထိခိုက်နေသည်ဆောက်လုပ်ရေးစဉ်အတွင်း / ပြန်လည်တည်ဆောက်ရေးစီမံကိန်းသက်ရောက်မှုလက်ရှိလမ်းသို့မဟုတ် culverts ၏လိမ့်မည်,, ကယာယီကျူးကျော်ဖွဲ့စည်းမှုမည့်ထိခိုက်စေခြင်းငှါ	မည်သည့်ကျူးကျော်ထိခိုက်လျှင်, ဒါဟာယာယီအခြေခံနှင့်စီမံကိန်းပါလိမ့်မည်ကဲ့သို့သောစီမံကိန်းသက်ရောက်မှုကမ္ဘာ့ဘဏ်အကာအကွယ်မူဝါဒများနှင့်အညီလျော်ကြေးပေးချေမည်အရေးဖြစ်လိမ့်မည်။
အလုပ်သမားရေးရာရောက်လာ	စီမံကိန်းဆောက်လုပ်ရေးကာလအတွင်းအလုပ်ထဲသို့ဝင်တောင်းမည်	လူအပေါင်းတို့သည်ကျွမ်းကျင်မှုမရှိသောအလုပ်ထဲသို့ဝင် DRP နှင့်အိမ်ရှင်အသိုင်းအဝိုင်းထံမှစေ့စပ်လိမ့်မည်ကဲ့သို့သောစီမံကိန်းသက်ရောက်မှုအပေါ် ခြေသဘောဖြစ်လိမ့်မည်။ အလုပ်သမားရေးရာရောက်လာသက်ရောက်မှုအနိမ့်ကြလိမ့်မည်။

ထို့အပြင်၊ လူမှုရေးအကဲဖြတ် (လူမှုရေးစိစစ်ခြင်းနှင့်သက်ရောက်မှုအကဲဖြတ်) စဉ်အတွင်း၊ ဆင်းရဲမွဲတေမှု၊ ကျားမနှင့်ကျား-အခြေပ  
ခြေအကြမ်းဖက်မှု (GBV) နှင့်လိင်ပိုင်းဆိုင်ရာခေါင်းပုံဖြတ်ခြင်းနှင့်အလွဲသုံးစားမှုခြင်း (SEA) ၏အန္တရာယ်များအပါအဝင်လူမှုရေး  
အန္တရာယ်များနှင့်သက်ရောက်မှုများအထူးသဖြင့်ကိစ္စများ၊ လိုအပ်ပါတယ်အကျိုးခံစားခွင့်ကိုအတည်ပ ခြေရန်အကဲဖြတ်ကြလိမ့်မည်  
တောင်း ဆိုချက်များ၊ စွမ်းရည်၊ အခက်အခဲ၊ စီမံကိန်းတွင်ပါဝင်ရန်ဆန္ဒရှိကြောင်း။ လူမှုရေးအကဲလူဦးရေ ဝင်ငွေခွန်၊ အလုပ်အကိုင်၊  
ပညာရေး နှင့်ကျန်းမာရေးအခြေအနေများနှင့်စိုးရိမ်ပူပန်မှုများနှင့်ကျား၊ မများ၏ပြ သာနာများကို၊ GBV  
နှင့်အရှေ့တောင်အာရှထည့်သွင်း ရန်အခြေခံလူမှုစီးပွားရေးနှင့်ဆင်းရဲနွမ်းပါးမှု profile များကိုဖွံ့ဖြ ဝ်ဝိုးတိုးတက်ပါလိမ့်မယ်။  
ဒေတာအားလုံးကိုဝင်ငွေအုပ်စု၊ တိုင်းရင်း သားအုပ်စုများနှင့်ကျား၊ မသွားရမည်။

အဆိုပါစစ်တမ်းရလဒ်များလူမှုရေးပါဝင်မြှင့်တင်ရန်အရာဆင်းရဲနွမ်းပါးမှုနှင့်လူမှုရေးစွမ်းဆောင်မှုအစီအမံ၊  
ကျားမညီမျှမှုနှင့်အမျိုးသမီးစွမ်းရည်မြှင့်တင်မှုများအတွက်အခြေခံအဖြ စံဆောင်ရွက်တော်မူမည်  
အထူးသဖြင့်အားနည်းချက်နဲ့အပယ်ခံအုပ်စုများအဘို့  
စီမံကိန်းကိုအကျိုးခံစားခွင့်များဖြန့်ဖြူးခြေရာခံသောစောင့်ကြည့်လေ့လာမှုညွှန်းကိန်း။

Project မှဆုံးဖြ တ်ချက်ချလုပ်ငန်းစဉ်များတွင်အမျိုးသမီးကိုယ်စားပ ခြုမှုနှင့်ပါဝင်မှုသေချာနှင့်အမျိုးသမီးများ  
အတွက်အဓိပာယ်စီမံကိန်းကိုကြားဝင်၏အကျိုးကျေးဇူးဖမ်းယူတားဆီးမည်၊ စီမံကိန်းများတွင်အသုံး ပြ ့ုကျား  
မတို့ကျတဲ့အစီအမံများနှင့်ကျား၊ မပစ်မှတ်အကြောင်းကြား နှင့်အလား အလာသတ်ဖြေရှင် ဝ်းရန်လျှော့ချရေး အစီအမံများ  
ဖွံ့ဖြ ဝ်ဝိုးတိုး တက်ဖို့လိင်- အချက်အလက်များစုစည်းတင်ပြရမည် စီမံကိန်းကိုကြားဝင်နှင့်ကျား  
မညီမျှမှုနဲ့လုပ်ပိုင်ခွင့်ကိုထောက်ပံ့ဖို့တိုးမြှင့်အစီအမံကနေအကျိုးခံစားခွင့်မှဝင်ရောက်ခွင့်။

**ဥပဒေနှင့်ပြန်လည်နေရာချထားရေးအုပ်ချုပ်ရေးအဖွဲ့အခြေခံမူ 2.0 မူဝါဒ**

ဘင်္ဂလားဒေ့ရှ်အစိုးရအဖွဲ့၏ 2.1 မြေသိမ်းယူမှု Püiticy

ယိုမူးမယိုအိမ်ခြံမြေအက်ဥပဒေသိမ်း ယူမှုနှင့်လိုအပ်ချက် (ARIPA) 2017 ဘင်္ဂလားဒေ့အတွက်မြေယာသိမ်းဆည်းအပေါ်ဥပဒေရေးရာမှဘောင်ဖြစ်ပါတယ်။ အဆိုပါ ARIPA 2017 လက်အောက်တွင်ဒုတိယကော်မရှင်နာ (DC က) ကအက်ဥပဒေပုဒ်မ 4 (1) အရဝယ်ယူမှု၏အသိပေးစာထုတ်ပေး၏နေ့စွဲမှာအဖြစ်ဝယ်ယူပိုင်ဆိုင်မှု၏တန်ဖိုးဆုံးဖြတ်သည်။ အဆိုပါ DCs အနီးနား 200% အားဖြင့်အက်ဖြတ်တန်ဖိုးကိုမြှင့်တင်ရန်နှင့်ကြောင့်ဝယ်ယူမှု၏မသင်မနေရသဘောသဘာဝမှကောက်ပဲသီးနှံ၊ အဆောက်အဦများနှင့်ဝင်ငွေရပ်နေ၏ဆုံးရှုံးမှုများအတွက်အခြား 100% ပရီမီယံ။ အဆိုပါလျော်ကြေး ဝေးငွေထိုက်သို့သောစိတ်ပိုင်းဖြတ်ဥပဒေအရငွေလျော်ကြေး (CCL) ဟုခေါ်သည်။ ဝယ်ယူပြည်တရားဝင်စာရေးသားသဘောတူညီချက်ဖွဲ့စည်းအောက်မှာ (Bargadar) တစ်ဦးအိမ်ခြားခြင်းဖြင့်စိုက်ပျိုးသီးနှံများကိုရပ်နေပြီဆိုရင်၊ ပညာရှိကျမ်းလျော်ကြေးပိုက်ဆံသဘောတူညီချက်နှုန်း အဖြစ်ဥယျာဉ်စောင့်ဖို့ အတွက်ငွေသားပေးချေစေခြင်းလိုအပ်သည်။ 1982 ၏ယခင် ARIPO မဆိုရည်ရွယ်ချက်ကိုကုသုဗ္ဗဌ၊ သချိုင်းများနှင့်မီး သင်္ဂြိုဟ်ခိုင်ခိုင်လုံလုံ၏တရားဝင်မှတ်ပုံတင်ထားသောနေရာများကိုဝယ်ယူသတ်မှတ်မပေးခဲ့ပါဘူး။ ဒါကြောင့်ပြည်မှဝယ်ယူသော အတိုစီမံကိန်းအချို့အခြားသင့်လျော်သောအရပ်ဌာနပိုင်ဆိုင်မှုအလားတူအမျိုးအစားများ များအတွက် ထောက်ပံ့ပေးအပ်အများ ပြည်သူ့ရည်ရွယ်ချက်အဘို့ဖြစ်၏လျှင်လျှင်အပိုင်း 4 (1.3) နှစ်အောက် ARIPA 2017 သစ်အက်ဥပဒေသူတို့အား ဂုဏ်သတ္တိများ၏ဝယ်ယူခွင့်ပြုထားသည်။ အိမ်ထောင်စုများနှင့်ပိုင်ဆိုင်မှုများ ကိုပြီးသား ဝယ်ယူအဆိုပြုချက်ကိုတွင်ထည့်သွင်းခြင်းနှင့်ထို့ကြောင့်ဥပဒေအရလျော်ကြေးငွေများ အတွက်ထည့်သွင်းစဉ်းစား ဘို့ဖယ်ထုတ်လိုက်ကြသည်မဟုတ်စီမံကိန်း ကိုရည်ရွယ်ချက်များနှင့် / သို့မဟုတ်အစိုးရ khas မြေ ဝေးများ အတွက်အတိတ်တွင်ဝယ်ယူပြည်မှပြောင်းရွှေ့ခဲ့သည်။ တစ်ဦးအထူး သဖြင့်အများ ပြည်သူ့ရည်ရွယ်ချက်များအတွက်ဝယ်ယူမြေ ဝေးများကိုအခြား တားရည်ရွယ်ချက်အတွက်အသုံးပ ငြိမ့်ရနိုင်မှာမဟုတ်ဘူး။ အပိုင်း 4 (2) အရအသစ်အက်ဥပဒေကိုလည်း သူတို့ရဲ့ဖွံ့ဖြိုး ဝိဝဿ တိုးတက်ရေးကိုလှုပ်ရှားမှုများ များအတွက်မြေယာဆည်းပူးဖို့အစိုးရဆီကတောင်းဆိုဖို့ပုဂ္ဂလိကအဖွဲ့အစည်း များနိုင်အောင်စီစဉ်ပေးထားတယ်။ သူတို့ရဲ့ပိုင်ရှင်တွေတစ်စိတ်တစ်ပိုင်း ဝယ်ယူဆန့်ကျင်တစ်ခုလုံး ကိုအိမ်သူအိမ်သားသို့မဟုတ်အဆောက်အဦဆည်းပူးဖို့တော့သုံးဆိုလျှင်ထိုပြင်ပင်၏အပိုင်း 15 နှစ်အောက်သစ်ကိုအက်ဥပဒေတစ်ခုလုံးကိုအိမ်များ / အဆောက်အဦများ၏ဝယ်ယူပေး ပါသည်။ အစိုးရကဝယ်ယူပိုင်ဆိုင်မှုများ အတွက်လျော်ကြေး ဝေးငွေပေးဆောင်ဖို့တာဝန်ရှိကြောင်း ဖြစ်ပါတယ်။ 1982 ၏ယခင် Ordinance ထိုက်သို့သောထိုက်သို့သော မှတ်ပုံတင်စာရွက်စာတမ်းမရှိဘဲအလွတ်သဘောအခြေ ချနေထိုင်သူများ (ကျူးကျော်)၊ ကျူးကျော်များနှင့်အလွတ်သဘော ဥယျာဉ်စောင့်များ နှင့်ငှားရမ်း-ကိုင်ဆောင်သူအဖြစ် n ontitleholder စီမံကိန်းကို-အိုးအိမ်မဲ့လူပုဂ္ဂိုလ်များ အတွက်လျော်ကြေး ဝေးငွေနှင့်အခြားအကူအညီများ အဖြစ်မြေယာသိမ်းဆည်းခြင်း မှရရှိလာတဲ့လူမှုရေးနှင့်စီး ပွားရေး သက်ရောက်မှုဖြေရှင်း မပ ဝေးခဲ့ပါဘူး။ ထို့အပြင်တရားတို့ကိုအသက်မွေးဝမ်း ကျောင်းနှင့်ဝင်ငွေဆုံးရှုံးမှုများအတွက်လျော်ကြေး ဝေးငွေပေး မပေးခဲ့ပါဘူး။

**စားပွဲတင် 02: ARIPA, 2017 အောက်မှာမြေသိမ်းယူမှုလုပ်ငန်းစဉ်**

ARIPA, 2017 အောက်တွင်သက်ဆိုင်ရာပုဒ်မ	ထိုလုပ်ငန်းစဉ်အတွက်ခြေလှမ်းများ	တာဝန်
ပုဒ်မ 4 (1)	အများပြည်သူ့ရည်ရွယ်ချက်ပိုင်ဆိုင်မှု၏ဝယ်ယူမှု၏ပဏာမအသိပေးစာ၏ပုံနှိပ်ထုတ်ဝေ	လက်ထောက်ကော်မရှင်နာ
ပုဒ်မ 4 (3) (1)	အပိုင်း 4 (1) အသိပေးစာ၏ထုတ်ဝေမတိုင်မီက; • ရုပ်ပုံများသို့မဟုတ်သင့်လျော်သောနည်းပညာနေဆဲ၊ ဗီဒီယိုကနေတဆင့်ပြည်၊ အဆောက်အဦများ နှင့်သစ်ပင်များ ၏ပစ္စုပန် status ကိုဆန်းစစ်ပါ။	လက်ထောက်ကော်မရှင်နာ
ပုဒ်မ 4 (1)	အဆိုပါပုဒ်မ 4 (1) ၏ထုတ်ဝေပြီးနောက်ပူးတွဲစိစစ်အတည်ပ ငြိမ့်အလားအလာထိခိုက်အိမ်ထောင်စုများနှင့်သက်ဆိုင်ရာအဖွဲ့အစည်းများနှင့်အတူ ကောက်ယူရပါမည်သတိပ ငြိမ့်။	လက်ထောက်ကော်မရှင်နာ
ပုဒ်မ 4 (7)	အဆိုပါပုဒ်မ 4 (1) အရပဏာမအသိပေးစာ၏ထုတ်ဝေပြီးနောက်၊ မည်သည့်အိမ်ထောင်စုအတွက်ပြ ဝေးောင်းလဲသွားပြ ဝီဆိုပါက အကျိုးရှိသောရည်ရွယ်ချက်များအတွက်ပြည်မှအခြေအနေ၊ ပြ ဝေးောင်းလဲသွားတယ် status ကိုပူးတွဲထည့်သွင်းမည်မဟုတ်ပါ စိစစ်အတည်ပ ငြိမ့်အသိပေးစာ။	လက်ထောက်ကော်မရှင်နာ
ပုဒ်မ 4 (8)	ဘေးဒဏ်သင့်သူတစ်ဦးပူးတွဲစိစစ်အတည်ပ ငြိမ့်အက်ဖြတ်နှင့်အတူပျော်ရွှင်မပါလျှင်သူ / သူမထံသို့တိုင်ကြား ဝေးနိုင်ပါတယ် လက်ထောက်ကော်မရှင်နာအတွင်း စက္က 4 (1) အသိပေးစာထုတ်ပေး၏ 7 ရက်။	ထိခိုက်နစ်နာပုဂ္ဂိုလ်
ပုဒ်မ 4 (9)	လက်ထောက်ကော်မရှင်နာတို့ကြားနာ အဆိုပါလက်ခံရရှိပြီးနောက် 15 အလုပ်လုပ်ရက်အတွင်း တိုင်ကြားမှုများ။ အစိုးရဦးစားပေး၏အမှု၌ စီမံကိန်းများ၊ ကြားနာ 10 အလုပ်လုပ်ရက်အတွင်းဖြစ်လိမ့်မည်။	လက်ထောက်ကော်မရှင်နာ

ပုဒ်မ 5 (1)	ဝယ်ယူမှုကန့်ကွက် စိတ်ဝင်စားပါတီများအသုံးပ ငြိပုံအတွင်း အပိုင်း 4 (1) ၏ပြဿနာများ၏ 15 ရက်သတိပ ငြိပပါ	ထိခိုက်နစ်နာပုဂ္ဂိုလ်
ပုဒ်မ 5 (2)	လက်ထောက်ကော်မရှင်နာအစီရင်ခံစာကြားနာတင်ပြ ၏နေ့စွဲပြီးနောက်အသက် 30 အလုပ်လုပ်ရက်အတွင်းအဆိုပါစက္က 5 (1) အသိပေးစာ။ ဖြစ်လာခဲ့လျှင် အစိုးရဦးစားပေးစီမံကိန်းများ၊ 15 အလုပ်လုပ်ရက်အတွင်းဖြစ်လိမ့်မည်။	လက်ထောက် ကော်မရှင်နာ
ပုဒ်မ 5 (3)	DC ကအဆိုပါ (ဈ) အစိုးရအားမိမိအစီရင်ခံစာတင်သွင်း (16.50 ဧကထက်ကျော်လွန်ကြ ဝေတင်းဂုဏ်သတ္တိများသည် ဖြစ်. (ii) ဂုဏ်သတ္တိများ အဘို့အတိုင်း ကော်မရှင်နာ ကြောင်း 50 စံ bighas ထက်မပိုပါဘူး ။လက်ထောက်ကော်မရှင်နာနောက်ဆုံးစေသည် အဘယ်သူမျှမကန့်ကွက်ထမြော က်ကြသည်မှန်လျှင်ဆုံး ဖြတ်ချက် စုံစမ်းရေးရက်ပေါင်း 30 အတွင်း။ ၏အမှု၌ အစိုးရဦးစားပေးစီမံကိန်းကြောင့် 15 ရက်ဖြစ်လိမ့်မည်	လက်ထောက် ကော်မရှင်နာ
ပုဒ်မ 6 (1) (1)	အစိုးရစက္က 5 (3) အသိပေးစာအောက်မှာဒုတိယကော်မရှင် နာကနေအစီရင်ခံစာကိုလက်ခံရရှိပြီး နောက် 60 အလုပ်လုပ်ရက်အတွင်း ဝယ်ယူအပေါ်နောက်ဆုံး ဆုံးဖြတ်ချက်စေသည်။	အစိုးရ
ပုဒ်မ 6 (1) (2)	စက္က 5 နှစ်အောက်လက်ထောက်ကော်မရှင်နာမင်းကြီး အားဖြင့်အစီရင်ခံစာ၏လကျအောက်ကျ ခံ (3) notice.Divisional ကော်မရှင်နာ 15 ရက်အတွင်း ဒါမှမဟုတ်၏လကျအောက်ကျခံကတည်းကရက်ပေါင်း 30 အတွင်းအကြောင်းရင်းများ နှင့်အတူဆုံးဖြတ်ချက်စေသည်ကတည်း ဝေးကတိုင်းကော်မရှင်နာ 15 ရက်အတွင်း သို့မဟုတ်ရက်ပေါင်း 30 အတွင်းအကြောင်းရင်းများနှင့်အတူဆုံးဖြတ်ချက်စေသည် စက္က 5 နှစ်အောက်လက်ထောက်ကော်မရှင်နာတို့ကအစီရင်ခံစာ (3) အသိပေးစာ။	တိုင်းကော်မရှင်နာ
ပုဒ်မ 7 (1)	အိမ်ခြံမြေဆည်းပူးခြင်းနှင့်လျော်ကြ ၏အဘို့အိမ်မိမိတို့တောင်းဆိုချက်များ တင်ပြပေးရန်စိတ်ဝင်စားပါတီများအားအကြောင်း ၏ တံးဖို့နောက်ဆုံးဆုံးဖြတ်ချက်၏သတိပ ငြိပပါ၏ပုံနှိပ်ထုတ်ဝေ	လက်ထောက်ကော်မ ရှင်နာ
ပုဒ်မ 7 (2)	စိတ်ဝင်စားပါတီများ (ဦးစားပေးစီမံကိန်းအား 7 ရက်အတွင်း၏အမှု၌) 15 အ လုပ်လုပ်ရက်အတွင်းပိုင်ဆိုင်မှုများနှင့်လျော်ကြ ၏အဘို့အတောင်းဆိုမှုများ မှာသူတို့ရဲ့အကျိုးစီးပွားတင်ပြရန်။	ထိခိုက်နစ်နာပုဂ္ဂိုလ်
ပုဒ်မ 7 (3)	တစ်ဦးချင်းသတိပေးချက်များပုဒ်မ 7 (1) အသိပေးစာထုတ်ပေး 15 ရက်အတွင်းရှယ်ယာရှင်များ အပါအဝင်အားလုံးစိတ်ဝင်စားပုဂ္ဂိုလ်များမှတာဝန်ထမ်း ဆ ဝေတင်ခံရဖို့ရှိသည်	လက်ထောက် ကော်မရှင်နာ
ပုဒ်မ 8 (1)	လက်ထောက်ကော်မရှင်နာပိုင်ဆိုင်မှုတစ်ခုအဘို့ပြ တ်ပုဒ်မ 4 သတိပ ငြိပပါထုတ်ပေး၏နေ့စွဲမှာအဖြစ်ဝယ်ယူခံရဖို့စေသည်; အဆိုပါလျော်ကြ ၏ ငွေကိုဆုံးဖြတ်ရန် နှင့်စိတ်ဝင်စားပါတီများအကြားလျော်ကြ ၏ ငွေများ တူညီပြီး။	လက်ထောက် ကော်မရှင်နာ
ပုဒ်မ 8 (3)	DC ကစိတ်ဝင်စားသူပါတီများမှလျော်ကြ ၏ဆုံးဖြတ်ချက်မချ 7 ရက်အတွင်း လိုအပ်အေဂျင်စီ / ပုဂ္ဂိုလ်တစ်ဦးမှလျော်ကြ ၏ငွေ၏ခန့်မှန်း ချက်ပို့ပေး	လက်ထောက် ကော်မရှင်နာ
ပုဒ်မ 8 (4)	အဆိုပါလိုအပ်အေဂျင်စီ / လူတစ်သိုက်ကတော့ခန့်မှန်းချက်ကိုလက်ခံရရှိ 120 ရက်အတွင်းဒုတိယကော်မရှင်နာနှင့်အတူနစ်နာကြေးများခန့်မှန်းချက်။	လက်ထောက် ကော်မရှင်နာ
ပုဒ်မ 9 (1)	ပ ငြိးခဲ့သည့် 12 လအတွင်းတူညီတဲ့အမျိုးအစား၏ပုညသုပုညသုသား (ဈ) ပုမ်းမျှဈေး ကွက်ပေါက်ဈေး; ပိုင်ဆိုင်မှု၏အဘို့ပြ တ်စဉ်အတွင်း ဒုတိယကော်မရှင်နာအောက်ပါစဉ်း စားမည် (ii) တည်ဆဲကောက်ပဲသီ ဝေးနုများ နှင့်သစ်ပင်များ အပေါ်သက်ရောက်မှု; (iii) အခြားကျန်ရှိနေသေး သောကပ်လျက်ဂုဏ်သတ္တိများ အပေါ်သက်ရောက်မှု; (ဃ) ဂုဏ်သတ္တိန ငှင့်ဝင်ငွေအပေါ်သက်ရောက်မှု; နှင့် (v) စသည်တို့ကိုပြောင် ဝေးရွှေရန်စစ်အစိုး ရစီးပွားရေးလုပ်ငန်းတွေအတွက်ကုန်ကျစရိတ်, လူနေအိမ်နေရာ	လက်ထောက် ကော်မရှင်နာ
ပုဒ်မ 9 (2)	ဝေးငွေခန့်မှန်းတန်ဖိုးကဆက်ပြောသည်ဖြစ်ပါတယ်။ ပုဂ္ဂလိကအဖွဲ့အစည်း များဆည်းပူးခဲ့လျှင်, ဆက်ပြောသည်လျော်ကြ ၏ငွေ 300% ဖြစ်လိမ့်မည်။	လက်ထောက် ကော်မရှင်နာ
ပုဒ်မ 9 (3)	အပိုဆောင်း 100% စက္က 9 အောက်မှာဖော်ပြခဲ့တဲ့သက်ရောက်မှုများ အတွက်လက်ရှိဈေးကွက်ပေါက်ဈေး၏ထိပ် ပေါ်မှာလျော်ကြ ၏ငွေများ (1) နှင့် (2)	လက်ထောက် ကော်မရှင်နာ



ပုဒ်မ 9 (4)	သင့်လျော်သောအရေးယူဆောင်ရွက်မှုအထက်ပါဖော်ပြခဲ့တဲ့ပုဒ်မခွဲ၏ထိပ်ပေါ်မှာနေရာ ပြောင်းရွှေ့အဘို့ကိုယူရပါမည်။	
ပုဒ်မ 11 (1)	လက်ထောက်ကော်မရှင်နာဆုကော်မရှင်နာကနေလိုအပ်တဲ့အေဂျင်စီ လူတစ်သိုက်ကိုလက်ခံရရှိသည့်ရက်ပေါင်း 60 အတွင်းဒုတိယမူလျော်ကြေးခံစားခွင့်ရှိသည်ဟုတိကျစွာ။	လက်ထောက်ကော်မရှင်နာ
ပုဒ်မ n 10 (2)	တ ဝေးဝေးလက်ခံရရှိရန်သဘောတူပါဘူး၊ ဒါမှမဟုတ်ကော်မရှင်နာမရှိအရည်အချင်း လူတစ်စဉ်းရှိလျှင်လက်ထောက်ကော်မရှင်နာသို့ က ဝေးဝေးပမာဏ၊ လျော်ကြေး ဝေးဝေးလက်ခံရရှိရန်လျော်ကြေးဒါမှမဟုတ်ခေါင်းစဉ်နှင့်အတူမည်သည့်အငြင်းပွားမှု၏ဖြစ်ရပ်အတွက်လက်ခံရရှိခဲ့လျှင် သမ္မတနိုင်ငံနှင့်လက်ထောက်ကော်မရှင်နာ၏ပြည်သူ့အကောင်အထည်ဖော်မှုရှိသည်။ မည်သည့်ပုဂ္ဂိုလ်တစ်ဦးအယူခံဝင်သဖြင့်၊ ထိုပုဂ္ဂိုလ်၏ပိုင်ဆိုင်မှုနှင့်ပတ်သက်ပြီးညည်းညူလျှင်မူကား၊ သူ / သူမလက်ထောက်ကော်မရှင်နာကနေပမာဏကိုစုဆောင်းနိုင်ပါလိမ့်မည်။ ဒီမျှပုံသေအချိန်လည်းရှိ၏။	လက်ထောက်ကော်မရှင်နာ
ပုဒ်မ 12	ဝယ်ယူပိုင်ဆိုင်လက်ထောက် bargadar (ရှယ်ယာရှင်များ) ကစိုက်ပျိုးသီးနှံများကိုမတ်တပ်ရပ်ပါရှိသည်သောအခါ၊ ကော်မရှင်နာလျော်ကြေး ဝေးဝေး၏ထိုကဲ့သို့သောသောအဘို့ဒုတိယကော်မရှင်နာကဆုံးဖြတ်မည်ဖြစ်ပြီ ဝေးဝေး ငွေသားအတွက် bargadar မှပေးဆောင်လိမ့်မည်။	လက်ထောက်ကော်မရှင်နာ

**2.2 ။ ကမ္ဘာ့ဘဏ် 4.12**

အတင်းအဓမ္မပြန်လည်နေရာချထားရေးနှင့် ပတ်သက်. OP 4.12 ၏ရည်ရွယ်ချက်များမှာ: တတ်နိုင်သမျှအတင်းအဓမ္မပြန်လည်နေရာချထားရေးရှောင်ရှားရန် (ဈ); (ii) စီမံကိန်းနှင့်ဒီဇိုင်းအခြားနည်းလမ်းရှာဖွေစွမ်းရည်ဖြင့်အတင်းအဓမ္မပြန်လည်နေရာချထားရေး minimize လုပ်ဖို့; (iii) မ ငြိငြိတင်ရန်သို့မဟုတ်အနည်းဆုံး restore ရန် Pre-စီမံကိန်းကိုအဆင့်ဆင့်မှဆွေမျိုး အစစ်အမှန်အသုံးအနှုန်းများအတွက်အားလုံးအိုးမဲ့အိမ်မဲ့ပုဂ္ဂိုလ်များ၏အသက်မွေးဝမ်းကျောင်း; နှင့် (ဃ) အိုးအိမ်မဲ့ဆင်းရဲသားများနှင့်အခြားအင်အား နည်းအုပ်စုများ၏လူနေမှုများ၏စံချိန်စံညွှန်းများတိုးတက်ကောင်းမွန်လာရန်။ အဆိုပါ OP 4.12 (ဈ) ၏ရလဒ်အဖြစ်အတင်းအဓမ္မဝယ်ယူပိုင်ဆိုင်ဆိုင်ရာရွှေ့ပြောင်းခံရ (နေရာပြောင်းရွှေ့ လူနေအိမ်ခြံ မွေးယာဆုံးရှုံးမှု၊ ဒါမှမဟုတ်အမိုးအကာ၏အရှုံး) နှင့်စီးပွားရေးရွှေ့ပြောင်းခံရ (မြွ ဝေးယာဆုံးရှုံးမှု၊ ပိုင်ဆိုင်မှု၊ ပိုင်ဆိုင်မှု၊ ဝင်ငွေအရင်းအမြစ်၊ သို့မဟုတ်အသက်မွေးဝမ်းကျောင်း၏နည်းလမ်းများမှဝင်ရောက်ခွင့်) ဖုံးလွှမ်း ပ ွညာညာပွညာသား၊ သို့မဟုတ် (ii) မြွ ဝေးယာအသုံးချပေါ်တွင်သို့မဟုတ်တရားဝင်သတ်မှတ်ထားသောပန်းခြံများနှင့်ကာကွယ်စောင့်ရှောက်ဒေသများသို့ဝင်ရောက်ခွင့်အပေါ်အတင်းအဓမ္မန့်သတ်ချက်များထိုသို့သောဆုံးရှုံးမှုများနှင့်အတင်းအဓမ္မန့်သတ်ချက်အပြည့်အဝသို့မဟုတ်တစ်စိတ်တစ်ပိုင်း၊ အမြွ ဝေးတမ်းသို့မဟုတ်ယာယီရ ွမရှိနေရာရွှေ့ပြောင်းခွင့်ပုဂ္ဂိုလ်များကိုဖုံးလွှမ်း။

အတင်းအဓမ္မပြန်လည်နေရာချထားရေးလိုအပ်သည့် WB စစ်ဆင်ရေးများအတွက်ပြန်လည်နေရာချထားရေးအစီအစဉ်ရေးဆွဲခြင်းအကောင်အထည်ဖော်အောက်ပါအခြေခံမူပူပြီးစီမံကိန်းသံသရာ၏အစောပိုင်းအဆင့်ဆင့်ကနေစီမံကိန်းကိုဒီဇိုင်း အရေးပါသောအစိတ်အပိုင်း တစ်ခုဖြစ်ပါသည်: အတင်းအဓမ္မပြန်လည်နေရာချထားရေး (LR) ရှောင်ရှားသို့မဟုတ်လျော့ချတတ်နိုင်သမျှနှင့် IR လွှဲမရှောင်သာသည်အဘယ်မှာရှိပါလိမ့်မည်, အိုးအိမ်မဲ့ပုဂ္ဂိုလ်များ (DPS) သူတို့ရဲခွဲခွဲရှုံးမှုများအတွက်နီး စပ်အပြည့်အဝအစားထိုးလျော်ကြေးလိမ့်မည် တိုးတက်ကောင်းမွန်အောင်, သို့မဟုတ်အနည်းဆုံး restore, ရှိသမျှ DPS ၏အသက်မွေးဝမ်းကျောင်းနှင့်လိုအပ်သောအကူအညီများ နှင့်အတူပိုင်ဆိုင်ဆိုင်ရာနှင့်စီးပွားရေးအိုးအိမ်မဲ့ပုဂ္ဂိုလ်များသည်။

(iii) ထိခိုက်နစ်နာပုဂ္ဂိုလ်များ, အိမ်ရှင်လူမှုအသိုင်းအဝိုင်းများနှင့်စိုးရိမ်ပူပန်အစိုးရမဟုတ်တဲ့အဖွဲ့အစည်းတွေကနှင့်အဓိပ္ပာယ်ပြည့်ဝညှိနှိုင်းဆောင်ရွက်ခြင်း။ သူတို့ရဲခွဲခွဲခွင့်နှင့်ပြန် ့ လည်နေရာချထားရေးရွှေ့ချယ်စရာအားလုံးအိုးမဲ့အိမ်မဲ့ပုဂ္ဂိုလ်များအသိပေးပါ။ မြေယာသိမ်းဆည်းညှိနှိုင်းအခြွေးချနေထိုင်ထဲသို့မဝင်ရသောသူတို့အားလူတွေအတူတူသို့မဟုတ်ပိုကောင်းဝင်ငွေနှင့်အသက်မွေးမှု status ကိုထိန်းသိမ်း ရန်လိမ့်မည်ဟုသေချာစေရန်ညှိနှိုင်းဖြေရှင်းမှတဆင့်ပါလျှင်တစ်ဦး, ပွင့်လင်းတသမတ်တည်းနှင့်သာတူညီမှုထုံးစံလုပ်ထုံးလုပ်နည်းများကိုရေးဆွဲပါ။

ဆင်းသက်ရန်ခေါင်းစဉ်မပါဘဲကြောင့်အိုးအိမ်မဲ့ပုဂ္ဂိုလ်များသေချာသို့မဟုတ်ပြည်မဆိုမှတ်မိဥပဒေရေ ဝေးရာအခွင့်အရေးများ ပြန်လည်နေရာချထားရေးအကူအညီနှင့် Non-မြွ ယာပိုင်ဆိုင်မှုဆုံးရှုံးမှုများအတွက်လျော်ကြေး ဝေးများအတွက်အရည်အချင်းပြည့်မီဖြစ်ကြသည်။



မူဘောင်, ဘတ်ဂျက်နှင့်အချိန်- ခြေရာခံအကောသုအထညအဖျောအချိန်ဇယားကိုစောင့်ကြည့်ခြင်းနှင့်သတင်းပို့အိုးအိမ်ပုဂ္ဂိုလ်များ " ရပိုင်ခွင့်အပေါ်သွားမယ်လို့တစ်ပြန်လည်နေရာချထားရေးအစီအစဉ်, ထိုဝင်ငွေနှင့်အသက်မွေးမှုကိုပွန့်လှည့်ထူထောင်မဟာဗျူဟာ, အဖွဲ့အစည်းဆိုင်ရာအစီအစဉ်များ, ပြင်ဆင်ပါနဲ့ထုတ်ဖော်။

(vi) အဖွဲ့ဖြဲ့ ဝိဝဿနာရေးစီမံကိန်းသို့မဟုတ်အစီအစဉ်၏တစ်စိတ်တစ်ပိုင်း အဖြစ်အတင်းအဓမ္မပြန်လည်နေရာချထားရေးစဉ်းစားကြည့်ပါနှင့်စီမံ ထားသည်။ စီမံကိန်းကုန်ကျစရိတ်နှင့်အကျိုးအမြတ်၏တင်ဆက်မှုအတွက်ပြန်လည်နေရာချထားရေးအပြည့်အဝကုန်ကျစရိတ်များပါဝင် သည်။ လျော်ကြေးပေးဆောင်ခြင်းနှင့်ရုပ်ပိုင်းဆိုင်ရာသို့မဟုတ်စီးပွားရေးရွှေ့ပြောင်းခြင်းခံရမတိုင်မီသည်အခြားပြန်လည်နေရာချထားရေးရပိုင်ခွင့်ကိုပေး။ ပြန်လည်နေရာချထားရေးရလဒ်များ, အိုးအိမ်ပုဂ္ဂိုလ်များ၏လူနေမှုများ၏စီမံခန့်ခွဲမှုများအပေါ်၎င်းတို့၏သက်ရောက်မှုကို၎င်း, ပြန်လည်နေရာချထားရေးအစီအစဉ်၏ရည်ရွယ်ချက်များအကောင်အထည်ဖော်ခြင်းအခြေအနေများနှင့်ပြန်လည်နေရာချထားရေးစ ဝေငွေကြည့်လေ့လာရေး၏ရလဒ်များကိုယူခြင်းအားဖြင့်အောင်မြင်ပြီရှိမရှိစောင့်ကြည့်ခြင်းနှင့်အကဲဖြတ်

(VII) စောင့်ကြည့်ရေးအစီရင်ခံစာများထုတ်ဖော်။

**2.3 မြေ စီမံကိန်းလက်အောက်တွင်ကျောင်းအုပ်ဆရာကြီး ဝိဝဿနာယူခြင်း**

• ပုဂ္ဂလိကမြေ ဆောက်လုပ်ရေးကာလအတွင်းသုံးစွဲဖို့လိုအပ်နိုင်ပါသည်။ အဘယ်သူမျှမမြေ ဝေယာသိမ်းဆည်းစခန်း ဝေးများအတွင်းရာအရပ်ကိုယူပါလိမ့်မယ်။ ပုဂ္ဂလိကမြေအိမ်ရှင်အသိုင်းအဝိုင်းထံမှသုံးစွဲဖို့မလိုအပ်ပါက, စီမံကိန်းကမ္ဘာ ဝေပိုင်ရှင်များ နှင့်စီမံကိန်းအကြားနားလည်မှုစာချုပ်သို့မဟုတ်ဆိုင်ရာမိမိဆန္ဒအလျောက်အခြေခံမဟာရှီသူများကိုအသုံးပြုကြ ဝိဝဿနာပေးပါလိမ့်မယ်။ မြေယာသိမ်းဆည်း ဝေးအိမ်ရှင်လူမှုအသိုင်းအဝိုင်းအတွင်းလွှဲမရှောင်သာဖြစ်တယ်ဆိုရင်, စီမံကိန်းကို OP 4.12 ၏လမ်းညွှန်အောက်ပါပြည်မှဆည်းပူး ခြင်းနှင့် ARIPA 2017 ဖြစ်နိုင်သည်တောင်မှပုဂ္ဂလိကမ ငြိယာအိမ်ရှင်လူမှုအသိုင်း အဝိုင်းအတွင်းရှောင်ဖြစ်ပါသည်, ကမ္ဘာ့ဘဏ်အကာအကွယ်မူဝါဒက OP 4.12 ဒါမှမဟုတ်စသည်တို့ကိုဆောက်လုပ်ရေး ပစ္စည်းများရွှေ့လျား / စွန့်ပစ်ရာမှရရှိရန်ဆုံးရှုံးမှုများအတွက်) ဒေသခံပိုင်ရှင်တွေလျော်ကြ ဝေးပေးရန်လိုအပ်ပေသည်။ဆည်း ပူးနေဆင်းသက်စပ်လျဉ်းစီမံကိန်းစီမံကိန်းလုပ်ငန်းခွဲများ ၏ကျယ်ပြန့်ရည်မှန်း ချက်မှာအနည်း ဆုံးသူတို့ရဲ့ Pre- စီမံကိန်းကိုအဆင့်တန်းတူအဆင့်၎င်းတို့၏အသက်မွေးဝမ်းကျောင်းပြန်လည်အတွက် DRP နှင့်ရပ်ရွာလူတွေကိုကူညီပေး ဖို့ဖြစ်ပါတယ်။ လျှောက်ထားကြောင်းတိကျသောအခြေခံမှုများပါဝင်သည်:

• လူဦး / အသေးစိတ်အစီရင်ခံစာ၏ရုပ်ပိုင်းဆိုင်ရာနေရာပြောင်းရွှေ့နှင့်ပုဂ္ဂလိကမြေယာရရှိမှုနှင့်လူသိရှင်ကြား ဝေးကျင်းပတန်ဖိုးရှိရှိမြေယာ minimize ကြ ဝေးတင်းကို select လုပ်ပါ align minimize လုပ်ဖို့တတ်နိုင်သမျှတပ်၌အသိုင်းအဝိုင်းလူနေအိမ်ဒေသများနှင့်ရွက်ဖျင်တဲများကိုရှောင်ရှားနိုင်ရန်စီမံကိန်းလုပ်ငန်းများပြန်လည်ထူထောင်;

• မြေယာမြေယာလူဒါန်းခြင်းသို့မဟုတ်မြေယာငှားရမ်းခြင်းမှတဆင့်ယူပြီး, (မလိုအပ်လျှင်) သင့်လျော်သောခြေလှမ်းများအိမ်ရှင်လူမှုအသိုင်းအဝိုင်းအတွက်မြေ ဝေယာသိမ်းဆည်းစဉ်ကနောက်တော်သို့လိုက်ကြသည်သေချာစစ်ဆေးပါ။

• ဒီဇိုင်းစံချိန်စံညွှန်းများတပ်ပြုသောများအပေါ်မြေ ဝေယာအသုံးချကန့်သတ်ပြ ဌာန်းရန်လိုအပ်ကြောင်း minimize အာမခံ;

• ဤ RPF ၏ခွင့်အတွက်ခံစားခွင့် Matrix မှာသတ်မှတ်ထားတဲ့အဖြစ်ဆောက်လုပ်ရေးသို့မဟုတ်ပြန်လည်ထူထောင်ရေးကာလအတွင်း (ဈ) ယာယီမြေ ဝေယာဆုံးရှုံးမှုနှင့် / သို့မဟုတ်ပိုင်ဆိုင်မှုများအတွက်လျော်ကြ ဝေးငွေဆုံးဖြတ်ရန်, တရားမျှတပြ ဝေးပွင့်လင်းလှပထုံးလှပနည်းတိုးခဲ့ခြင်း, (ii) ကို alignment ကိုနှင့် ROW adjoining ဒေသများသို့လျှောက်ထားစေခြင်းငှါခန့်မှန်းပြည်အသုံးပ ငြိမှုအပေါ်ကန့်သတ်;

• သူတို့၏ Pre-ခွဲစီမံကိန်းလုပ်ငန်းများပြန်လည်စတင်နိုင်ရန်မြေ ဝေပိုင်ရှင် / အသုံးပ ငြိသူများသည် / lessees enable မှသကဲ့သို့ပြန်လည်ထူထောင်ရေးသို့မဟုတ်ပ ငြိမှုပြင်ပြီးစီးသောအခါယာယီပြတ်တောက်၏အဖြစ်အပျက်အတွက်၎င်း၏မူရင်းအခြေ ဝေးအနေတတ်နိုင်သမျှအကောင်းဆုံးအဖြစ်မြေယာ restore;

□ AH, PAP ကိုသိမ်းဆည်းထားပါ၊ နှင့်စီမံကိန်းလုပ်ငန်းခွဲများ (s) ကိုအကြောင်းကိုအပြည့်အဝအသိပေးထားသောလူမှုအသိုင်းအဝိုင်း၊ ဆည်းပူးနှင့်မြေ ဝေယာများအတွက်လျော်ကြေး ဝေးပေးရန်နောက်တော်သို့လိုက်မည်ဖြစ်စဉ်၊ မိမိတို့နှင့်သက်ဆိုင်သည့်အခွင့်အရေးနှင့်နစ်နာကြေးများပေးရန်အဘို့နည်းလမ်း;

□ဖက် PAP နှင့် AH ခံစားရတဲ့နစ်နာမှုတွေကိုပြန်လည်ကု options များရှိသည်နှင့်ဖြေရှင်းချက်အခြေခံမှုနှင့်အညီ၌ RPF အတွက်သတ်မှတ်သောနေကြသည်နှင့်၊ အရေးကြီးတာက၊ အလုပ်ဖြစ်ကြောင်းဦးမည်ကြောင်းသေချာပါစေ၊

□အားလုံး PAP နှင့် AH, ပစ္စည်းဥစ္စာပိုင်ဆိုင်မှု၏ဥပဒေရေးရာ status ကိုပတ်သက်ခြင်းမရှိဘဲ၊ သူတို့စားဝတ်နေရေးကိုဆက်လက်ထိန်းသိမ်းထားဖို့သူတို့ရဲ့ ဝိုင်းပမ်းအားထုတ်မှုအတွက်သူတို့ကိုကူညီခြင်းငှါ၊ Entitlement Matrix ထဲက set အခြေခံမှုနှင့်အဖြစ်အမျိုးမျိုး၏ထောက်ခံမှုရရှိမည်ဖြစ်ပြီး ဝိုင်းပမ်းသားသားတိုင်မီရန်ရေပန်းစား စီမံကိန်းလုပ်ငန်းခွဲများ။ ကျူးကျော်မြေ ဝေယာဆုံးရှုံးမှုများအတွက်လျော်ကြေး ဝေးငွေမည်မဟုတ်ပါဒါပေမယ့်သူတို့ရဲ့ကိုယ်ပိုင်ဘဏ္ဍာရေးနှင့်အတူကြို ဝိုင်းတင် cut-off ယနေ့အထိထူထောင်ခဲ့သောအခြေ တားပိုင်ဆိုင်မှုများဆုံးရှုံးမှုများအတွက်လျော်ကြေး ဝေးငွေလက်ခံရရှိ၊ သူတို့သည်ထိန်းသိမ်း ထားဖို့သူတို့ရဲ့ ဝိုင်းပမ်းအားထုတ်မှုအတွက်ကူညီဖြစ်ကြောင်းထိုကဲ့သို့ဝင်ငွေဆုံးရှုံးမှုများ အတွက်ပါလိမ့်မယ်အသက်မွေးဝမ်းကျောင်းနှင့်သာယာပြောရေး။ အကောင်အထည်ဖော် တပ်ရမည့်အသေးစိတ်အစီအမံဟာ ARAP / RAP ဖွံ့ဖြိုး ဝိုင်းအခါကောက်ယူသက်ရောက်မှု (ကော်မရှင်ဖွဲ့စစ်ဆေးရေးကိုထောက်ခံ) သန်းခေါင်စာရင်းနှင့်လူမှုစီးပွားအခြေ ဝေခံစစ်တမ်း တစ်ခုစင် ျပေတိုင်အခြေ ဝေခံဆုံးဖြတ်ရလိမ့်မည်

□ PAP နှင့် AH အဆိုပါစီမံကိန်းလုပ်ငန်းခွဲများ အကောင်အထည်ဖော်ရေးအချိန်ဇယား ကိုအကြောင်းကြားနှင့်အဓိကအားဖြင့်မိမိဆန္ဒအလျောက်မြေယာလူ ဒါန်းခြင်းနှင့်ဆုံးရှုံးမှုသို့မဟုတ်ပိုင်ဆိုင်မှုများကိုပျက်စီးမှုယူပြီး ဝိုင်းပွည့်၏အခြေခံမှုနှင့် ပတ်သက်တိုင်ပင်လိမ့်မည် နှင့်

အဆိုပါခွင့်အတွက်ခံစားခွင့် Matrix သည်နှင့်အညီပိုင်ဆိုင်မှုဥပဒေရေးရာ status ကိုပတ်သက်ခြင်းမရှိဘဲ  
□ထိုကဲ့သို့သောကောက်ပဲသီးနှံ၊ သစ်ပင်၊ ခြံ ဝံစည်းရိုးနှင့် (စပါးရိတ်ရာကာလ၏အနှုံးအပါအဝင်) ဝင်ငွေဆုံးရှုံးမှုလျော့ချလိမ့်မည်ရပ်နေသည်ကိုအဖြေ စပိုင်ဆိုင်မှုများကိုပျက်စီးမှု၊ သို့သော်မလွဲမရှောင်နှင့်လျော်ကြေး ဝေးငွေလိမ့်မည်။



အဆိုပါ ARAP အောက်ပါအချက်အလက်များကိုလည်းပါဝင်သည်: (ဈ) ကိုခွဲစီမံကိန်းများအကျဉ်းဖော်ပြချက်၊ တည်နေရာနှင့်၎င်းတို့၏သက်ရောက်မှု; (ii) PAP နှင့် AH နှင့်အတူတိုင်ပင်; (iii) PAP နှင့် AH ၏အခြေခံသတင်းအချက်အလက်; ( ဃ) ဒီဂရီနှင့်သက်ရောက်မှုအမျိုးအစားအားဖြင့် PAP နှင့် AH ၏အမျိုးအစား, (v) လျော်ကြေး, စရိတ်နှင့်လျော်ကြေး ဝေးငွေ matrix ကိုအတွက်သက်ရောက်မှု၏အမျိုးအစားအလိုက်ပြန်လည်ထူထောင်ရေးသို့မဟုတ်ပွဲ နှုလည်ထူထောင်မှုအကူအညီရရှိပိုင်ခွင့်အခွင့်အရေး; (vi) ရှိရာသက်ဆိုင်သောနေရာပြောင်းရွှေ့ site ကိုအပေါ်သတင်းအချက်အလက်; (VII) အကောင်အထည်ဖော်မှုနှင့်စောင့်ကြည့်ခြင်းအဖွဲ့အစည်းဆိုင်ရာတာဝန်ဝတ္တရား; (VIII) မကျေနပ်မှုများဖြေရှင်းလုပ်ထုံးလုပ်နည်းများ; (IX) ပြန်လည်နေရာချထားရေးနှင့်နှစ်စဉ်ဘတ်ဂျက်၏ခန့်မှန်းခြေ ကုန်ကျစရိတ်; အကောင်အထည်ဖော်မှုနှင့် (x) အဖွဲ့အချိန်- ခဏ္ဍာရီအစီအစဉ်။

ပိုင်ဆိုင်မှုများနှင့်အသက်မွေးဝမ်းကျောင်းဆုံးရှုံးမှု၏စည်းကမ်းချက်များ၌ 200 ကျော်ကလူထုခိုက်စေသောတစ်ဦးကွဲစီမံကိန်းအတွက်ကောက်ယူခံရဖို့တစ် RAP လိုအပ်သည်။ အဆိုပါခွဲစီမံကိန်းများ, တည်နေရာနှင့်၎င်းတို့၏သက်ရောက်မှု (ဈ) အကျဉ်းချုပ်ဖော်ပြချက်; ပုံမှန်အားဖြင့်, ထို RAP အောက်ပါတို့ပါဝင်သည်မယ်လို့ (ii) ပြန်လည်နေရာချထားရေးပြင်ဆင်မှုနှင့်အကောင်အထည်ဖော်အုပ်ချုပ်ခြင်းမူများနှင့်ရည်ရွယ်ချက်များကို; (iii) ဥပဒေရေးရာမူဘောင်; (ဃ) PAP နှင့် PAH ၏အခြေခံသတင်းအချက်အလက်; (v) သက်ရောက်မှု (များ) ၏ဘွဲ့နှင့်အမျိုးအစားအားဖြင့် PAP နှင့် PAH ၏အမျိုးအစား, (vi) လျော်ကြေး, စရိတ်နှင့်လျော်ကြေး ဝေးငွေ matrix ကိုအတွက်သက်ရောက်မှု၏အမျိုးအစားအလိုက်ပြန်လည်ထူထောင်ရေးသို့မဟုတ်ပွဲနှုလည်ထူထောင်မှုများပေးရန်ရရှိပိုင်ခွင့်အ ခွင့် အရေး; (VII) အတူတကွလူမှုစီးပွားဒုတိယ PAP နှင့် PAH အပေါ်အခြေအနေများနှင့်အိမ်ရှင်အသိုင်းအဝိုင်းနှင့်အတူနေရာပြောင်းရွှေ့ site ပေါ်တွင်သတင်းအချက်အလက်; (VIII) စီမံကိန်းရေးဆွဲခြင်းနှင့်အကောင်အထည်ဖော်ဘို့အဖွဲ့အစည်းဆိုင်ရာအစီအစဉ်, စီမံကိန်းရေးဆွဲခြင်းနှင့်အကောင်အထည်ဖော်နေစဉ်အတွင်း (IX) ပါဝင်ဆောင်ရွက်လုပ်ထုံးလုပ်နည်းများ; (x) အဖွဲ့မကျေနပ်မှုများဖြေရှင်းလုပ်ထုံးလုပ်နည်းများ; (XI) ပြန်လည်နေရာချထားရေးနှင့်နှစ်စဉ်ဘတ်ဂျက်၏ကုန်ကျစရိတ်ခန့်မှန်းခြေ; (XII) အကောင်အထည်ဖော်ရန်အချိန်-ခဏ္ဍာရီအရေးယူမည့်အစီအစဉ်; နှင့် (XIII) ပြင်ပစောင့်ကြည့်လေ့လာရေးနှင့်အကဲဖြတ် များအတွက်ရည်ညွှန်း (TOR ကို) ၏စည်းကမ်းချက်များအပါအဝင်ပြည်တွင်းနှင့်ပြည်ပစောင့်ကြည့်ရေးလုပ်ထုံးလုပ်နည်းများ။

လိုအပ်အဖြစ် subprojects များအတွက်ပြန်လည်နေရာချထားရေးဆိုင်ရာမူဝါဒမူဘောင် (RPF) နဲ့အညီကြောင့်- လုံ့လဝီရိယအစီရင်ခံစာများ (DDR) ကိုပြင်ဆင်ပါလိမ့်မည်။ မြေယာသိမ်းဆည်းအိမ်ရှင်လူမှုအသိုင်းအဝိုင်းအတွင်းလွှဲမရှောင်သာဖြစ် တယ်ဆိုရင်, လျော်ကြေး OP 4.12

၏လမ်းညွှန်ချက်များသည်အောက်ပါလက်ရှိဈေးကွက်ပေါက်ဈေးအရသိရသည်ပေးဆောင်ရမည်ဖြစ်သည်။ အေဂျင်စီများအကောင်အထည်ဖော်စာချုပ်ဆုမတိုင်မီပြန်လည်သုံးသပ်နှင့်ရှင်းလင်းရေးများအတွက်ကမ္ဘာ့ဘဏ်မှလူမှုရေးသက်ရောက်မှုအကဲဖြတ်ခြင်းနှင့်ပြန်လည်နေရာချထားရေးလုပ်ဆောင်ရန်အစီအစဉ်များအပါအဝင်အားလုံးအကာအကွယ်တူရိယာတင်ပြရန်နှင့်အိုးမဲ့အိမ်မဲ့အိမ်ထောင်စုနှင့် လူ ပုဂ္ဂိုလ်များ၏နေရာပြောင်းရွှေ့မတိုင်မီအကောင်အထည်ဖော်မည်ဖြစ်သည်။ ကမ္ဘာ့ဘဏ်အနေဖြင့်မည်သည့်မှတ်ချက်များတူရိယာအပြု ဝီးသတ်ဖို့ထည့်သွင်းရမည်ဖြစ်သည်။ အားလုံးသည်အကာအကွယ်တူရိယာတိုင်ပင်ဆွေးနွေးမှတစ်ဆင့်ထိခိုက် DRP နှင့်အိမ်ရှင်အသိုင်းအဝိုင်းထုတ်ဖော်နှင့်အကောင်အထည်ဖော်အေဂျင်စီများ၏တရားဝင်ဝက်ဘ်ဆိုက်များအတွက်ထုတ်ပြန်အသိပေးခြင်း ရမည်ဖြစ်သည်။ ကမ္ဘာ့ဘဏ်လည်းကမ္ဘာ့ဘဏ်ပြင်ပဝက်ဘ်ဆိုက်အတွက်အကာအကွယ်တူရိယာထုတ်ဖော်လိမ့်မယ်။

**တရားဝင်သတင်းအချက်အလက်နှင့်ကနဦးအကဲဖြတ်:** အဆိုပ ငြိစုထားအခြေ ခံအဆောက်အအုံစခန်းများကံဘိဆိုင်များ၊ အိမ်ရှင်လူမှုအသိုင်းအဝိုင်းများနှင့်တိုးချဲ့ဒေသများအတွင်းတိုးတက်ဖွံ့ဖြိုး ဝိဝုးပါလိမ့်မည်။ ပါလောင်မှာအဓိကမှတ်ပုံတင်စခန်း လုံးဝအများပြည်သူမြေယာ (သစ်တောဦးစီးဌာနအပါအဝင်အမျိုးမျိုးသောအဖွဲ့အစည်းများ)၊ တက္ကနာအတွက်မှတ်ပုံတင်မထား တဲ့ဒုက္ခသည်စခန်းအချို့ကိုအပေါ်ဖြူ စ ပ်ပါတယ်ပုဂ္ဂလိကမြ ဝေမာဏကိုသိရှိနိုင်ရန်ဖို့ဒီဇိုင်းလုပ်ငန်း စဉ်အတွင်းနောက်ထပ်အကဲဖြတ်လိုအပ်ပါတယ်ထားတဲ့ပုဂ္ဂလိကမြ ဝေများပေါ်တွင်ဖြစ်ကြသည်တိကျတဲ့ပိုင်ဆိုင်မှုအမျိုးအစားများ ယင်းကွဲပြားခြ ဝားနား သောစခန်းများတွင် DRPs အရေအတွက်။ DRPs ဤပြည်အပေါ်တည်းခို ဘို့အမည်ခံငှား ပေးဆောင်အချို့ကိစ္စရှိကြ၏။

PIU အကာအကွယ်အဖွဲ့သည်တစ်ဦးချင်းစီအစိတ်အပိုင်းများအတွက်စိစစ်မှုလုပ်ဆောင်သွားရန်နှင့်လှုပ်ရှား မှုများမိမိဆန္ဒအလျောက်မြေယာလူ့ဒါ န်းခြင်း (VLD) လိုအပ်လိမ့်မည်ဟုအကောင်အထည်ဖော်မည့် PIU အကြောင်းကြားပါလိမ့်မယ်။ စံချိန်နှင့်မြေယာ၏လူ့ဒါန်းမှု၏အကြ ဝေတင်းရင်းများစာရွက်စာတမ်းစီမံကိန်းအတွက်သင့်လျော်သည်။ PIU ၏အကာအကွယ်အထူးကုထည့်သွင်းစဉ်းစားသို့ထိုကဲ့သို့သောစာရွက်စာတမ်းများအတွက်အောက်ပါအသေးစိတ်ယူကျေမှုမူပိုင်သူများ

အဘယ်အရာကိုတပြည်လုံးကိုအတွက်အသုံးပ ငြိစုလိမ့်မည်

- စီမံကိန်းအမြဲတမ်းနှင့်ယာယီအခြေခံနှစ်ဦးစလုံးအပေါ်တောင်းမည်မည်မျှသောပြည်၊
- လူ့ဒါန်းခွဲပါလိမ့်မည်ဘယ်လောက်ပွည့်ပွည့်ပျားပျားသား၊
- လူ့ဒါန်းမှုအဘယ့်သို့အခြားနည်းလမ်း (ညာရာလမ်းအသုံးပြုမှုဥပမာညာဘက်) တည်ရှိ၊
- အဆိုပါလူ့ဒါန်းမှု၏စည်းကမ်းချက်များကိုမည်ဆိုလျှင်၊
- လူ့ဒါန်းဖို့ရည်ရွယ်ထားသူပါတီများ၏အထောက်အထားတွေကိုမည်ဆိုလျှင်၊
- အဆိုပါလူ့ဒါန်းမှုများ၏အကျိုးခံစားခွင့်မည်ဆိုလျှင်၊ နှင့်
- လူ့ဒါန်းမှုသင့်လျော်သောဖြစ်နိုင်ပါသည်အဘယ်ကြောင့်ရန်သက်ဆိုင်ရာဖြစ်ကြောင်းမဆိုအသေးစိတ်ယူမည်ဆိုလျှင်။

ပွည့်ပွည့်ပျားပျားလူ့ဒါန်းမှုအလားအလာအလှူရှင်၏လက်ရှိဝင်ငွေအဆင့်နှင့်လူနေမှုအဆင့်အတန်းမထိခိုက်သင့်သူ / သူမတောင်းဆိုထားသောလူ့ဒါန်းမှုရန်မပြ ဝေတိုင်ခွင့်ရှိသည်သဠုသဠု။

4.1 မြေယာစစ်တမ်း Map နှင့်မှတ်တမ်းတင်ခြင်း၏အဘိတ် စီမံကိန်းကို /

ခွဲစီမံကိန်းအကောင်အထည်ဖော်မှုကြောင့်ထိခိုက်ပါလိမ့်မည်သည့်မြေယာနှင့်ပိုင်ဆိုင်မှုနှင့်သက်ဆိုင်သည့်သတင်းအချက်အလက်များစုဆေး ဝာ င်းပြီးနောက်၊ တာဝန်ရှိအရာရှိတို့ဦး၊ ဆက်စပ်ပုဂ္ဂိုလ်များထံမှအကူအညီများနှင့်အတူတစ်မြေယာစစ်တမ်းမြေ ဝေပုံပြင်ဆင်မည်ပါလိမ့်မယ်။

**မိမိဆန္ဒအလျောက်အလှူငွေ၏ verification အောက်ပါအခြေအနေများ PIU ကအတည်ပ ငြိစုလိမ့်မည်**

1. လူတွေကိုထိခိုက်ကြောင်း
2. 1 .အတည်ပြ ငြိစုချက်တစ်ဦးတွေ့ဆုံရင်ဆိုင်ရဖို့မျက်နှာနှင့်ပါဝင်သူများ၏ရဲ့တိုင်ပင်ဆွေးနွေးအပေါ်အခြေခံပြီး၊ မြ ဝေယာသို့မဟုတ်ပိုင်ဆိုင်မှုလူ့ဒါန်းသဘောတူ
3. မည်သူမျှစုစုပေါင်းတန်ဖိုးရှိရှိပိုင်ဆိုင်မှုထက်ပို 10% ဆုံးရှုံးမယ်လို့၊
4. လိုအပ်သောအဘယ်သူမျှမရပ်ပိုင်းဆိုင်ရာနေရာပြောင်းရွှေ့။ အလှူရှင်ဆိုတဲ့မေးခွန်းကိုအတွက်မြေ ယာ၏အပိုင်းအစလူ့ဒါန်းဖို့ငြင်းဆန်မှု၌ 4. အနေနဲ့အခြ ဝားရွေးချယ်စရာရှိပါသည်။

**ကနဦးတိုင်ပင်:** အPIU၏ခေါင်းဆောင်မှုနှင့်ဒေသန္တရအစိုးရလက်အောက်တွင်တစ်တိုင်ပင်ဆွေး နွေးမှုလုပ်ငန်းစဉ်သည်အဘယ်သူ ၏ပုဂ္ဂလိကမြေယာပြ ဝီးသားတပ်ကိုအတွက်အ သုံးပြ ငြိစုချက်ရှိသည်လူတွေကိုဖိတ်ခေါ် ဖြန့်ချိမည်၊ ဆောက်လုပ်ရေးအတွက်လို အပ်သည့်အပိုဆောင်းယာယီမြေ ဝေယာပိုင်လိမ်းများ၏ဆောက်လုပ်ရေးအတွက်နိုင်ငံသားများစုပေါင်းပြီး community level မှာအလုပ်လုပ်တယ်၊ ဘေးဥပဒ်ကိုအမှီးအကာ မ ဝူလတန်းကျောင်းများ၊ စွန့်ပစ်စီမံခန့်ခွဲမှုစသည်တို့မှာပုဂ္ဂလိကမြ ဝေပိုင်ရှင်များစီမံကိန်းဆောင်ရွက်ချက်နှင့် ပတ်သက် အသိပေးနှင့်မြေယာလူ့ဒါန်းခြင်း၏ဆန္ဒအလျောက်အခြေခံ၏ညာသဠုလျှောက်အတည်ပ ငြိစုလိမ့်မည်။

ထိုပြည်ကိုရွှေ့ပြောင်းခြင်းနှင့်ပ ငြိစုလုပ်ရန်သဘောတူ မြေယာလူ့ဒါန်းခြ ဝေ ဝ်းအဘို့လုပ်ငန်းစဉ်ပြည်မှလွဲပြ ဝေ ဝားရန်နောက်တော်သို့လိုက်သင့်ကြ ဝေတင်းလုပ်ငန်းစဉ်ကိုရှင်းပြ အလွန်ရှင်းလင်းသောလုပ်ထုံးလုပ်နည်းများ ဝးနှင့်သက်ဆိုင်ရာသို့လွှဲပြောင်းတရား ဝင်ရန်သင့်လျော်သောနည်း လမ်းများကိုလည်းပါဝင်သည်။ အဆိုပါဖြ စစ်စဉ်ကိုအစိုးရစည်းမျဉ်းများနှင့် World Bank မှမူဝါဒအပေါ်အခြေခံပြီးဥပဒေနှင့်အုပ်ချုပ်ရေး လိုအပ်ချက်များကိုထည့်သွင်းစဉ်းစားပါဝင်သည်။ အဆိုပါဖြ စစ်စဉ်ကိုရှင်းရှင်းလင်းလင်းနှင့်ပွင့်လင်းဆုံးဖြတ်ချက်ချခြင်းလုပ်ငန်းစဉ်ကိုဖော်ပြရန်ပါလိမ့်မယ်။

▪ P IU နှင့်ဒေသခံအစိုးရပြည်မှလေ့လာမှု Sub-စီမံကိန်းဧရိယာထဲမှာတည်ရှိကြောင်းမြ

ဝေယာအခွင့်အရေးအမျိုးအစားကိုနားလည်ရန်တိကျသောစစ်တမ်းများပါဝင်မှုနှင့်သက်ဆိုင်သောမည်သည့်အထူးသဖြင့်ပြသ နာကိုသိရှိနိုင်ဖို့သေချာပါလိမ့်မယ်။ မြ ဝေယာပိုင်ဆိုင်မှုနှင့်အသုံးပြု ဖွဲ့စည်းမှုကိုသိရှိနိုင်ဖို့ verification လုပ်ငန်းစဉ် (စစ်တမ်းများ) မြ အဆိုပါတိကျတဲ့စစ်တမ်းများပွည့်ပွည့်သားအသီးအသီးကုကျအပေါ်ကောက်ယူရမည်ဖြစ်သည်။ လူ့အဖွဲ့အစည်းကိုဖော်ထုတ်ရန်အဘို့အဆိုပ ငြုထား။

- ပွည့်ပွည့်သားပိုင်ရှင်သို့မဟုတ်ပိုင်ရှင်တွေမည်ဆိုလျှင်;
  - ပြည်မှအဆိုပါသုံးစွဲသူများသို့မဟုတ် (ဖြ စ ဝ်စေရုပ်ပိုင်းဆိုင်ရာသို့မဟုတ်မြ ဝေပေါ်တွင်အသက်မွေးမှုသို့မဟုတ်စီး ပွားရေးလုပ်ငန်းလုပ်ဆောင်မှုများတစ်ခုပိုင်ဆိုင်မှုသို့မဟုတ်ဖြ ပိုင်ဆိုင်မှုတစ်ခု) တပြ ညလုံးကိုသိမ်းပိုက်ကြောင်းမည်သည့်ပါတီများ;
  - ပိုင်ဆိုင်မှုသို့မဟုတ်အသုံးပြု ဖွဲ့စည်းမှုဆိုယှဉ်ပြ ဝိဇ္ဇာတောင်းဆိုမှုများ;
  - ယင်းမြ ဝေပေါ်တွင် □ structures များနှင့်ပိုင်ဆိုင်မှုများကို; နှင့်
  - ယင်းမြ ဝေပေါ်တွင်မဆို encumbrances မည်ဆိုလျှင်။
  - ပိုင်ရှင်များဆောက်လုပ်ရေးနှင့်လုပ်ငန်းလည်ပတ်မှုအတွင်းမှာယာယီအသုံးပ ငြုရန်အတွက်ပြည်မှလူ့အဖွဲ့အစည်းနိုင်ပါတယ်။

**ဒါဟာရန်အရေးကြီးပါသည်:** (ဈ) (အနေပိုင်ဆိုင်မှုညာဘက်, etc တစ်ဦးအသုံးပ ငြုခြင်းကိုခွင့်လမ်းတစ်ပိုင်ခွင့်) သို့လွှဲပြောင်းခံရကြောင်း, လက်ကိုင်ခြားသတ်မှတ်; နှင့် (ii) ကို transferee အမှန်တကယ်သူရှိသည်ဖို့မလုပ်ပဲ / လက်ကိုင်ရှိပါတယ်ရှိမရှိစစ်ဆေးပါ။ အခြားပါတီသူတို့အတူတူသို့မဟုတ်တစ်ယှဉ်ပြ ဝင်ခွင့်ရှိသည်ဆိုပါတယ်တဲ့အခါမှာသတိထားကြောင့်လုံ့လဝီရိယထွက်သယ်ဆောင်နိုင်ခြင်းမရှိသေးပေ ဘယ်မှာအများအပြ ဘေးခွအနေမြားတုဂျ, သိသာပဋိပက္ခနောက်ပိုင်းစင်မြင့်မှာပျော့ကျနေခဲ့သည်။ ဒါပေမယ့်အားလုံးမဟုတ် - - အချို့သောအခြ ဝေအနေများတွင်အဆိုပါ transferee ထိုကဲ့သို့သောလက်ကိုင်မှာစိတ်တမ်းရုပ်ရှင်သက်သေအထောက်အထားရှိပါလိမ့်မယ်။ အဘယ်သူမျှမထိုကဲ့သို့သောသက်သေအထောက်အထားများတည်ရှိဘယ်မှာ, ထိုကြောင့်လုံ့လဝီရိယဒေသခံအသိုင်းအဝိုင်းအရာရှိများနှင့်အိမ်နီးချင်းများနှင့်အတူစကားပြောနေဖြင့်အခွင့်အရေးကိုမြမြ ဝ်စေနိုင်သည်။

**ပ ပြည်သူ့ဆွေးနွေးညှိနှိုင်းခြင်းနှင့်ထုတ်ဖော်:** မြေယာလူ့အဖွဲ့အစည်းဖြတ်ချက် Sub- စီမံကိန်းများနှင့်ပြည်မှလူ့အဖွဲ့အစည်းသဘောတူအကျိုးဆက်များကိုတစ်ဦးအပြည့်အဝနားလည်မှုအပေါ်အခြေခံပြီးယူရမည်ဖြစ်သည်။ ထို့ကြောင့်အဆိုပါလူ့အဖွဲ့အစည်း (ပြည်မှပိုင်ရှင်များနှင့်သုံးစွဲသူများ) က ထိခိုက်ပါလိမ့်မည်သောပါတီများလူ့အဖွဲ့အစည်းအပျော့မှာရှိပါလိမ့်မယ်ဘယ်လိုရှည်လျားနှင့်အကျိုးသက်ရောက်မှုအဘို့, မြ ဝေများအတွက်အသုံးပ ငြုပါမည်အဘယျသို့နှင့် ပတ်သက်. တိကျမှန်ကန်လက်လှမ်းမီသတင်းအချက်အလက်နှင့်အတူပေးအပ်ရမည်ဖြစ်သည် နှင့်၎င်းတို့၏မိသားစုများ။ 3 ဝါဟာမည်ကပ်ကြောင်းမြေယာ၏တည်နေရာနှင့်ငွေပမာဏကိုညွှန်ပြကြ ဝိဇ္ဇာတောင်းထားလျက်ရှိ၏အကြောင်းကြားစာပေးနှင့် sub- စီမံကိန်းအတုကျသွားရုံညွှန်လှမ်းအသုံးပ ငြုခြင်းကိုထုတ်ဖော်ကြောင်းစေအရေးကြီးပါသည်။

ရည်ရွယ်ချက်အပြ ဝိးအပိုင်ပွည့်သားလူ့အဖွဲ့အစည်းကြောင့်ထိခိုက်သည့်ပါတီများရှုံးစေရန်ဖြစ်ပါသည်, ဒါမှမဟုတ်အချိန်သိသိသာသာအရှည်အဘို့, ဒီရှင်းရှင်းလင်းလင်းလုပ်ရမည်ဖြစ်သည်ဘယ်မှာ။ ဒါဟာအများအပြားလူမှုအသိုင်းအဝိုင်းအတွက်ပွည့်ပွည့်သားကုများ၏ concept ကိုနားလည်ရန်အဆန်းများနှင့်ခက်ခဲသည်, စ ဝေတင့်ရှောက်မှုကဒီ၏သက်ရောက်မှုအပြည့်အဝနားလည်သဘောပေါက်ဖြစ်ကြ ဝေတင်းသေချာစေရန်ခေါ်ဆောင်သွားခံရဖို့လိုအပ်ကြောင်းသတိပ ငြုရပါမည်။ ဒါဟာအဆိုပြ ဝထားလူ့အဖွဲ့အစည်းအကြ ဝေတင်းကိုတိုင်ပင်သင့်ပါတယ်တခြားသူကိုဆုံးဖြ တ်ဖို့လည်းအရေးကြီးပါတယ်; ဥပမာအားဖြင့်အိမ်ထောင်ဖက်နှင့်အထက်ကလေးတွေ။

လူအားလုံးတို့သည်တိုင်းတာခြ ဝိးကုန်ကျစရိတ်, စာရွက်စာတမ်းများနှင့် Notary အခကြ ဝေေးငွေ, လွှဲပြ ဝေတင်းအခွန်ငွေ, မှတ်ပုံတင်ကြ ဝေေးစသည်တို့ကိုစီမံကိန်းအတွက်အခွင့်အာဏာများကပေးဆောင်ရမည်ဖြစ်သည်။ ဒါဟာအစ Re-တိုင်း / Re-titling အဆိုပါ transferee ရဲ့ကျန်ရှိနေသောမြေယာနှင့်ကသက်ဆိုင်သောမည်သည့်သစ်ကိုမှတ်တမ်းတင်၏ကုန်ကျစရိတ်များပါဝင်သည်သလျသည။

**4.2 Informed Consent ထူထောင်**

အ ဆိုပါ PIU ဒေသခံအစိုးရနှင့်ညှိနှိုင်းကာ, မြ ဝေယာသို့မဟုတ်ပိုင်ဆိုင်မှုလူ့အဖွဲ့အစည်းမယ်လို့သူကရှေးခါယူမှု၏အသိပေးထားသောသဘောတူခွင့်ပ ငြုချက်သို့မဟုတ်အာဏာကိုစစ်ဆေးပေးတယ်။ အောက်ပါတို့သည်မိမိဆန္ဒအလျောက်အလှူငွေအစီရင်ခံစာအတွက်မှန်ကန်ကြောင်းအတည်ပ ငြုခြင်းနှင့်မှတ်တမ်းတင်လိမ့်မည်:

- ထိုပြည်၌အဘယ်သူကအားဖြင့်၎င်း, အဘယ်မျှကာလပတ်လုံးအဘို့, များအတွက်အသုံးပ ငြုရမယ့်အဘယျ;
- သူတို့ပိုင်ဆိုင်မှုဒါမှမဟုတ်မြ ဝေယာသုံးစွဲဖို့ခွင့်ဆုံးရှုံးလိမ့်မည်ဒါက, နှင့်အဘယ်သို့ဆိုင်ကဒီကယုံကိုဆိုလိုတယ်,



- သူတို့ကမြေယာလူ့ဒါန်းဖို့ငြင်းဆန်ရန်အခွင့်အရေးရှိသည်သည် ဖြစ်. ,
- ဤပြည်ကိုသုံးပြီးရန်အခြားနည်းလမ်းရှိပါတယ်ပဲဖြစ်ဖြစ်,
- သူတို့ ( , ဥပမာစာရွက်စာတမ်းများ execute, ဇနီးယောက်ျားသဘောတူညီချက်ရရှိရန်, အခွန်ပေးဆောင်) ပြည်မှလူ့ဒါန်းမှုပုဂ္ဂိုလ်ရန်လိုအပ်မည်ကကာလဲ,
- သူတို့မိသားစုအပေါ်လူ့ဒါန်းခြင်း၏အကျိုးသက်ရောက်, နှင့်အဘယ်သို့ဆိုင်ကိုသူတို့ (သို့မဟုတ်မိမိတို့၏မိသားစုသို့မဟုတ်အမွေခံ) ပ ပြည်မှပြန်ချင်တယ်ဆိုရင်သူတို့လုပ်ပိုင်မှု; နှင့်

c ငြင်းဆန်ပိုင်ခွင့်တရားဝင်ခွင့်ခံ ငြင်းချက်မရှိနှင့်အလားအလာ transferee မဖြစ်မနေဒေသခံအသိုင်းအဝိုင်းနှင့်နိုင်ငံရေးအခြေအနေတွင်ကပြုသုံးနိုင်သည့်ဗဟုဗျာဓိ။ ဤအကြောင်းကြောင့်, ကလူ့ဒါန်းဖို့ဆုံးဖြတ်ချက်အကျပ်ကိုင်, ခြယ်လှယ်ခြင်းသို့မဟုတ်အများပြည်သူသို့မဟုတ်ရိုးရာအာဏာပိုင်များ၏အစိတ်အပိုင်းတစ်ရပ်အပေါ်ဖိအားတစ်စုံတစ်ရာပုံစံမပါဘဲဆောင်ရွက်ကြောင်း သ ချောစေရန်အရေးကြီးပါသည်။ စုပေါင်းသို့မဟုတ်အများပိုင်လယ်ယာမြေများအတွက်လူ့ဒါန်းမှုတပြည်လုံးကိုအသုံးပြု သို့မဟုတ်ငြင်းပြ ဝ်အားလုံးတစ်ဦးချင်းစီ၏အသိပေးသဘောတူညီခံကြိုအပျော်မှာအခြေစိုက်ထားရပါမည်။

သ ငြင်းပြော တသောစာရွက်စာတမ်းများ။ စီမံကိန်းလုပ်ငန်းခွဲများရင်းနှီးမြှုပ်နှံမှုများအတွက် VLD လုပ်ငန်းစဉ်အတွင်းပါကအကြောင်းတရားခွဲခြားရန်အရေးကြီးပါသည်: ပြည်မှလူ့ဒါန်း (က) သဘောတူညီချက်; နှင့် (ခ) ကိုထုတ်သယ်ဆောင်ရွက်ပုံစံပြည်မှတရားဝင်လွှဲပြောင်းတောင်းသက်သေအထောက်အထားသောစာရွက်စာတမ်း။ ဒါကြောင့်တစ်ဦး ရည်ရွယ်ချက်နှင့်မပြေသာလူ့ဒါန်းသဘောတူညီချက်၏သက်သေအထောက်အထားများရှိသည်ဖို့အရေးကြီးပါသည်။ ဝ်းပါတယ်စဉ်တွင်လိုအပ်သောနှင့်သင့်လျော်သောအဘယ်မှာရှိကမြေယာတရားဝင်လွှဲပြောင်းကြောင်း, သ ချောစေရန်အညီအမျှအရေးကြီးပါတယ်။ ထိုပုဂ္ဂိုလ်၏ဥပဒေရေးရာလွှဲပြောင်းတောင်းသက်သေလုပ်ငန်း စဉ်ကြောငါဏရုပ်ထွေးနှင့်အချိန်စားသုံးနေစဉ်, ကကိုင်တွယ်ဖြေရှင်း ရမည်ဖြစ်သည်။ ထိုပြည်ကိုရပ်ရွာပြောင်းရွှေ့ခံခြင်းသည်အဘယ်မှာရှိ [တိကျတဲ့အခြေအနေများတွင်ဥပမာ, ကတရားဝင်ပြည်မှလွှဲပြောင်းတောင်းရန်လိုအပ်သောမည်မဟုတ်ပါ။ သို့သော်လည်းအတူအကျွန်ုပ်တို့အခြေစိုက်အဆောက်အအုံနှင့်ဝန်ဆောင်မှုများ၏ရေရှည်တည်တံ့ရေး အပေါ်ထားတဲ့သက်ရောက်မှု, တရားဝင်လွှဲပြောင်းမရှိခြင်း အနာဂတျမှာသိသာထင်ရှား သောမသေချာမရေရာဖျက်စီး နိုင်ကျော့ပျား ဖျော့ပွသနှင့်ရပ်ရွာဆက်ဆံရေးအပေါ်အပျက်သဘောဆောင်သောအကျိုးသက်ရောက်မှုရှိနိုင်ပါသည်။

PIU သေချာပါလိမ့်မယ်

- ရာအရပျက်ကိုယူထားပြီး ဝ်းအဆိုပါတိုင်ပင်ဆွေးနွေးရည်ညွှန်း; လွှဲပြောင်းခြင်းစည်းကမ်းချက်များထုတ်သတ်မှတ်ရန်;
- လွှဲပြောင်းခြင်းရန်ဆုံးဖြတ်ချက်ကိုလွတ်လပ်စွာ လုပ်. , အကျပ်ကိုင်, ခြယ်လှယ်, ဒါမှမဟုတ်ပေါင်ချိန်မဆိုပုံစံဘာသာရပ်မဟုတ်ခဲ့ကြောင်းအတည်ပြုခြင်း;
- (နယ်နိမိတ်, သြဒီနိုတ်) သို့လွှဲပြောင်းခြင်းခံရပျသည့်ပုဂ္ဂိုလ်များတစ်ဦးကတိကျမှန်ကန်မြေပုံကိုအလေးထား;
- လွှဲပြောင်းခြင်း၏ကုန်ကျစရိတ်များ (ဥပမာ, Notary အခကြေးငွေ, အခွန်, ခေါင်းစဉ်ကိစ္စများ) ကိုဘွားနှင့်ကျန်နေတဲ့မြေယာအခွင့်အရေးမှတ်တမ်းတင်မည်သူထွက်သတ်မှတ်ရန်;
- အားလုံးလိုအပ်သောပါတီများအချို့အသက်အရွယ်ကျော်အိမ်ထောင်ဖက်နှင့်ကလေးများထံမှသဘောတူခွင့်ပုဂ္ဂိုလ်ချက်ရယူအပါအဝင်စာရွက်စာတမ်းများ, လက်မှတ်ထိုးကြောင်းသေချာပါစေ,
- လွှဲပြောင်းခြင်းနှင့်ခေါင်းစဉ်ကိုမှတ်ပုံတင်သို့မဟုတ်မှတ်တမ်းတင်ကြောင်းသေချာပါစေ, နှင့်
- အလူ့ဒါန်းခွဲသည်မြေယာ excised ပြီးနောက်ကျန်ရှိသောပြည်မှစနစ်တကျ, အမည်ရမှတ်ပုံတင်သို့မဟုတ်မှတ်တမ်းတင်ကြောင်းသေချာပါစေ။

**မကျေနပ်မှုယန္တရားကိုးတွယ် 5.0 Stakeholder ထိတွေ့ဆက်ဆံမှုအကြံပံ့ချက်**

အလားအလာသက်ရောက်မှုနှင့်စီမံကိန်းများ၏သဘောသဘာဝစဉ်းစားကွဲပြားခြင်းကွဲပြားသောသက်ဆိုင်သူများနှင့်အတူတိုင်ပင်ဆွေးနွေး နှင့်ဆက်သွယ်ရေးမရှိမဖြစ်အရေးပါသည်။ ကွဲပြားခြားနားသော 3 ဤစီမံကိန်းများတွင်အစိတ်အပိုင်းများနှင့်အကောင်အထည်ဖော်အကျင့်စီမံများ ရှိပါတယ်အဖြေ စစ်ကွဲပြားခြားနားသော PIU ရဲကြိုစီမံကိန်းများ၏အောင်မြင်သောအကောင်အထည်ဖော်ရန်အရေးကြီးပါသည်အကြံပံ့ဆက်သွယ်ရေးဖွံ့ဖြိုး ဝိဝုဒ္ဓိဆဲကွဲပြားခြားနားကြသည်။ စီမံကိန်းလုပ်ငန်းများအတွက်ပေး, သဘာဝဘေးအန္တရာယ်များနှင့်မီးအန္တရာယ်ကနေ DRP များ၏အားနည်းချက်ကိုလျှော့ချရန်, access ကိုနှင့်ကယ်ဆယ်ရေးလမ်းများ, Multi- ရည်ရွယ်ချက်ဘေးအန္တရာယ်အမှီအကာ၏ဆောက်လုပ်ရေးနဲ့တူစသည်တို့ကိုလောင်စာထင်းပေါ်မှာဖိအား WASH ဝင်ရောက်စွက်ဖက်မှု, လူဝင်တူချရေးအသေးစားအခြေ ဝေခံအဆောက်အအုံဖွံ့ဖြိုး ဝုဒ္ဓိရေးလုပ်ငန်းတို့ပါဝင်သည်လိမ့်မယ်အဖြစ် နှစ်ဦးစလုံး DRP နှင့်အိမ်ရှင်အသိုင်းအဝိုင်း အခြေခံမြေ ဝိဝုဒ္ဓိအဆောက်အအုံများနှင့်နှစ်ဦးစလုံးရေတိုနှင့်အလယ်အလတ်ကာလများတွင်ဆိုးဆိုးဝါးဝါးယုတုညံ့ပတ်ဝန်းကျင် restore, ထိတွေ့ဆက်ဆံမှုစီမံကိန်း ချောမွေ့အကောင်အထည်ဖော်ရန်အရေးပါသောအဖြစ်လိမ့်မည် stakeholders ။ တစ်ဦးကကြံ့ခိုင်ခြင်း ဝေးနှင့်ကောင်းမွန်စွာ sequence တိုင်ပင်ဆွေးနွေးနှင့်ဆက်သွယ်ရေးမဟာဗျူဟာကြံ တားဝင်၏ပိုကောင်းအစီအစဉ်, ပိုကြီးတဲ့ပါဝင်သူများ၏ထောက်ခံမှုများနှင့်ချောမွေ့အကောင်အထည်ဖော်ရန်အရေးပါဖြစ်လိမ့်မည်။ ဒါက DRP နှင့်အိမ်ရှင်အသိုင်းအဝိုင်းအကြံပံ့ဆက်သွယ်ရေးအလားအလာခံနှင့်နားလည်မှုလွှဲလျော့ပါးစေရန်ကူညီပေးပါမည်။ အဆိုပါမဟာဗျူဟာသက်ဆိုင်သူများ ပိုကောင်းစီမံကိန်းဆောင်ရွက်ချက်နားလည်ပြီးချမှတ်ကူညီရန်အဖြေ စစ်အားလုံးအဆင့်ဆင့်မှာသူတို့အဘို့ထောက်ခံမှုဖန်တီးပါလိမ့်မယ်။ တိုင်ပင်ဆွေး နွေးကြံ ဝိဝုဒ္ဓိတင်ပြင်ဆင်, ဆောက်လုပ်ရေးနှင့်လုပ်ငန်းလည်ပတ်အဆင့်ထွက်သယ်ဆောင်ပါလိမ့်မည်။

**ရပ်ရွာ / ပါဝင်သူများ၏ညှိနှိုင်းသည့် subproject**

လူဝင်တူများနှင့်တကွလောင်းကြေးရှိစေခြင်းငှါအဘယ်သူသည်ကိုလူများနှင့်သက်ဆိုင်သောကိစ္စရပ်များတွင်ကွဲပြား တားအာရုံနှင့်အတူစီမံကိန်းသံသရာတစ်လျှောက်လုံးကောက်ယူလိမ့်မည်။ ပိုများသောတရားဝင်ညှိနှိုင်း, တတ်ကျွမ်းနားလည်တဲ့ဒေသခံပုဂ္ဂိုလ်များအုပ်စုလိုက်ဆွေးနွေးမှုများနှင့်အင်တာဗျူးများ AP ရဲ့မိမိဆန္ဒအလျောက်မြေယာလူ့ဒါန်းခြင်းနှင့်အကျိုးသက်ရောက်မှုကိုအကဲဖြတ်ဘို့သန်းခေါင်စာရင်းနှင့်သက်ရောက်မှုလျော့ပါးသက်သာစေမည့်အစီအစဉ်၏ပြင်ဆင်မှုနှင့်အကောင်အထည်ဖော်နှင့်အတူတင်ပါလိမ့်မယ်။ ဆွေးနွေးညှိနှိုင်း၏အာရုံစိုက်ယေဘုယျအားဖြင့်စီမံကိန်းများတွင်တိုက်ရိုက်လောင်းကြေးသူသတ်သတ်မှတ်မှတ်အုပ်စုများမှကျယ်ပြန့်ပိုသတ်ကိုအ နေဖြင့်ပြောင်းလဲပါလိမ့်မယ်။

NGO အဖွဲ့၏ထောက်ခံမှုနှင့်အတူ PIU အားလုံးကိုထိခိုက်မြေ ဝေပိုင်ရှင်နှင့်အတူပုံမှန်တိုင်ပင်လုပ်ဆောင်ပါလိမ့်မယ်။ စီမံကိန်းစသည်တို့ကိုဆောက်လုပ်ရေးကာလအတွင်းပ ငြိမ်မည်သည့်ပျက်စီးဆုံးရှုံးမှုများအတွက်မြေယာဆည်းပူးနေလုပ်ထုံးလုပ်နည်းများ, မြေယာလူ့ဒါန်းခြင်းအဘို့လိုက်နာရခြေလှမ်းများ, မြေယာငှားရမ်းခြင်း၏လုပ်ထုံးလုပ်နည်းများ, သက်ရောက်မှုနှင့်လျော့ချရေးအစီအမံအကြောင်းကြားရမည်

### 5.1 Key ကို Stakeholders

- ရှုထောအကာအကွယ်အမှတ်ထံမှသော့ကိုကာယကံရှင်များပါဝင်သည်:  
တိုက်ရိုက်စီမံကိန်းလုပ်ငန်းများကြောင့်ထိခိုက်ခြင်းပြည်သူ့ / လူမှုအသိုင်းအဝိုင်း
- သွယ်ဝိုက်စီမံကိန်းလုပ်ငန်းများကြောင့်ထိခိုက်စီမံကိန်းဩဇာလွှမ်းမိုးမှုဧရိယာအတွင်းခြင်းပြည်သူ့ / လူမှုအသိုင်းအဝိုင်း / အဖွဲ့အစည်းများ
- □ ဒေသခံရွေးကောက်တင်မြှောက်ကိုယ်စားလှယ်များ (ပြည်ထောင်စုနှင့် Upazila အဆင့်ဆင့်)
- □ အစိုးရဌာနများ / အေဂျင်စီများ: ပတ်ဝန်းကျင်၏ Dept. နှင့်သစ်တောဦးစီးဌာန။  
□ ဖွံ့ဖြိုးရေးမိတ်ဖက်များ
- ဒေသခံလူမှုအသိုင်းအဝိုင်း / DRP အတူလုပ်ကိုင်ခြင်းဒေသခံနှင့်နိုင်ငံတကာအစိုးရမဟုတ်သောအဖွဲ့အစည်းများ
- အတူတကွသုံးအကောင်အထည်ဖော်အေဂျင်စီများနှင့်အတူအကာအကွယ်အဖွဲ့သည် DRP,  
အိမ်ရှင်အသိုင်းအဝိုင်းနှင့်ဒေသခံအစိုးရအေဂျင်စီများနှင့်အတူတော်တော်များများတိုင်ပင်အစည်းအဝေးများကောက်ယူခဲ့သည်။ Host  
ကလေးလူမှုအသိုင်းအဝိုင်းများနှင့် DRP ဒီအကျပ်အတည်းအတွက်ကမ္ဘာ့ဘဏ်ထောက်ခံမှု၏မျက်နှာသာရှိကြ၏။ အဆိုပါ RPF နှင့် ESMF, DRP အသိုင်းအဝိုင်း နှင့်အတူတိုင်ပင်ဆွေးနွေးအစည်းအဝေးများ ဧပြီပြင်ဆင်မှုစဉ်အတွင်း အိမ်ရှင်လူမှုအသိုင်း အဝိုင်းနှစ်ခုတိုင်ပင်ဆွေးနွေးကော်ကယ်ယူခဲ့က ြသည်။  
ထွက်သယ်ဆောင်တိုင်ပင်ဆွေးနွေးအစည်းအဝေးများများစာရင်းကိုအောက်တွင်ပေးထားသောနေကြသည်။

စားပွဲတင် 03: တိုင်ပင်အစည်းအဝေးများအကျဉ်းချုပ်

အစဉ်အ	နေ့စွဲ	နေရာ	အဓိကပါဝင်သူ အဖွဲ့များ	သင်တန်းသားများ၏အမှတ်	
				အထိ	အမြိုးသမီး
01.	စက်တင်ဘာလ 29, 2018	LGED ရုံး၊ ကော့ဘဇားခရိုင်	အစိုးရအရာရှိများ၊ INGO ရုံး NGO အဖွဲ့ရုံး	11	2
02.	စက်တင်ဘာလ 30, 2018	နာယာစခန်း 26	DRP	20	10
03.	စက်တင်ဘာလ 30, 2018	UNO ရုံး၊ တက္ကနာ Upazila	ရပ်ရွာ Host	11	5
04.	အောက်တိုဘာလ 01, 2018	ပါလောင်စခန်း 1e	DRP	5	13
05.	အောက်တိုဘာလ 01, 2018	Balukhali စခန်း 9	DRP	15	7
06.	အောက်တိုဘာလ 01, 2018	Balukhali Sub- မူလတန်းဆေးဘက်ဆိုင်ရာစင်တာ	DRP	0	3
07.	အောက်တိုဘာလ 01, 2018	UNO ရုံး၊ Ukhia Upazila Sadar	ရပ်ရွာ Host	7	0
08.	နိုဝင်ဘာလ 05, 2018	Ukhiya စခန်း	DRP	5	3
09.	နိုဝင်ဘာလ 06, 2018	LGED ရုံး၊ ကော့ဘဇားခရိုင်	အစိုးရအရာရှိများ၊ ISCG	8	4

**တိုင်ပင်ဆွေးနွေးခြင်းအစည်းအဝေး၏ 5.2 ရလဒ်**

အ ဝိမ့်ရှင်လူမှုအသိုင်းအဝိုင်းအတွက်အခြေ ဝေခံအဆောက်အအုံများကြောင့်ဝင်လာဖို့ထိခိုက်လျက်ရှိသည်။ ရောက်လာ၏မူလတန်း အဆင့်တွင်စဉ်အတွင်း DRPs ထင်ရှားတဲ့ပျက်စီးဆုံးရှုံးမှုအတွက်ရလဒ်ဖြစ်သောလမ်းများ၊ ဆည်များနှင့်တံတား များပေါ်တွင်အမိုး အကာယူခဲ့ပါတယ်။ ဗိုလ်မှူးအခြေ ခံအဆောက်အအုံပျက်စီးဆုံးရှုံးမှုကြောင့်သူတို့ရဲ့အကူးအပြ ဝေတင်းအတွက် DRPs များ၏လှုပ်ရှား မှုနှင့်မိုးသည်းထန်စွာ- တာဝန်များ၏လှုပ်ရှားမှုကိုလူသားချင်းစာနာထောက်ထားမှုတို့ပြန်မှု (UNDP မှ / ကုလအမျိုးသမီးအဖွဲ့) များတွင်အသုံးပြု သြသယ်ယူပို့ဆောင်ဖို့ဖြ စ်ပွားခဲ့သည်။ အထူးသဖြင့် Rajapalong-Ukhiya စားပါလောင်မှ၊ ကော့ဘားအဝေးပြေးလမ်းမကြီး - - လမ်းပိတ်ဆို့မှုကိုတက္ကနာအတွက်လွန်ကဲကဲများပြား Balukhali - Whykong- Noapara ဧရိယာနှင့် Dakshin Nhila ကနေတက္ကနာမှ။ ကျဉ်းမြောင်းတဲ့လမ်းကြောင်းနှင့်အတူလမ်း များမကြာခဏလူသားချင်း စာနာထောက်ထားမှုလှုပ်ရှားမှုများအတွက်မော်တော်ယာဉ်များတင်ဆောင် r elief- ပိတ်ဆို့ထားပါသည်။ ဤသည်မကြ တာခဏအတွက်ရလဒ်များ

ထ ဝိဒုဒေသတွင်အိမ်ရှင်အသိုင်းအဝိုင်းမှယခင်ကမသိရသောယာဉ်ကြ ဝေ တပိတ်ဆို့မှု။ အပြင်အရေးကြ ဝီးသောနိုင်ငံခြ ဝားကိုယ်စားလှယ်များနှင့် / သို့မဟုတ်နိုင်ငံရေးခေါင်းဆောင်များအားဖြင့်မကြာခဏလည်ပတ်မှုမကြ တာခဏပုံမှန်သယ်ယူပို့ဆောင်ရေး ဧရိယာပိတ်ဆို့မှုဖြ စ်ပေါ်စေနိုင်ပါတယ်။ ထက်ပိုမို two- သုံးပုံနှစ်ပုံလမ်းအခြေ အနေဆိုးရွားစဉ်းစားနေချိန်မှာတက္ကနာနှင့် Ukhiya အတွက်အိမ်ထောင်စု၊ ၎င်းတို့၏သက်ဆိုင်ရာဒေသအတွက်လမ်းကြ ဝေတပိတ်ဆို့မှုကိုတိုးမြှင့်ခဲ့ကြောင်းအစီရင်ခံခဲ့သည်။

အများဆုံး ကျယ်ပြန့်ကျွဲပြား ခြ တားနားသောသက်ဆိုင်သူများနှင့်အတူတိုင်ပင်အစည်းအဝေးများမှတဆင့်အသိအမှတ်ပ ပြုခဲ့ကြသောအကျိုး ဆက်များထဲမှတစ်ဦးလုပ်ခလစာကျသွားခြင်းဖြစ်သည်။ ဒီလေ့လာမှု၏အစိတ်အပိုင်းတစ်ခုအဖြစ်ကောက်ယူသောအသိုင်း အဝိုင်း ကလူတွေနဲ့အား လုံးတိုင်ပင်ဆွေးနွေးအစည်းအဝေးများအတွက်ဖွင့်လာ၏ ။ တည်ဆဲအလယ်တန်း စာရွက်စာတမ်းများနှင့်အရည်အသွေး လေ့လာမှုများအတော်များများလည်းလုပ်အား နှုန်းကိုအတွက်အပြောင်းအလဲများအပေါ် အစီရင်ခံတင်ပြကြပါပြီ။ ရပ်ရွာကလူအများ ဝးစုမှာလုပ်အားနှုန်း ကိုရပ်ရွာလူများ၏စာဝတ်နေရေးလျော့ကျလာရာ BDT 200 မှ BDT 500 မှဆင်းသွားကြ ဝေတင်းသတင်း ထုတ်ပြန်ခဲ့သည်။ တချို့ကအသိုင်းအဝိုင်းကိုလည်းသူတို့ DRPs မရှိရှိနေခြင်းအရပ်၌သည်အခြား sub- ခရိုင်အတွင်း ရှိအလုပ်သမားနှုန်းကိုပင်မြင်မားသောအချို့ကိစ္စများတွင်၊ အရင်ကဲ့သို့အတူတူပင်ဖြစ်ပါသည် BDT 350. န ဝ် ဝးကျင်ကိုလက်ခံရရှိဖြစ်ကြောင်းပြ ဝေတဆိုထားသည်ကြိ ဝးစားအားထုတ်။ ဒီခြ တားနားတွေ့ရှိချက်အဘို့တစ်ခုမှာစိတ်ကူးရှင်းပြ ချက်ရိဟင်ဂျာအများစုကသူတို့စခန်း ဒေသများသို့အနီး ကပ်အလုပ်လုပ်နေကြ သောကျော့ပျံဖွဲ့စုသည်။ ၊ ထိုလယ်အလုပ်စဉ်အတွင်းလမ်းကင်းလှည့်ခြင်းနှင့်ပို့ဆွဲမှုများကိုစစ်ဆေးဖြ စ်နိုင်သည် DRPs အဘို့အခက်ခဲခရီး သွားလာ long- အကွာအဝေးအောင်စစ်ဆင်ရေးအတွင်းဖြ စ် တွေ့ရှိခဲ့သည်။ အခြ တားတစ်ဖက်တွင်၊ လုပ်အားခအလုပ်လုပ်ငန်းစဉ်များနဲ့ကြိ ဝးပမ်းဆောင်ရွက်တက္ကနာနှင့် Ukhiya နှင့်ဒုက္ခသည်စခန်းများတွင်အနီးအနားမှာအများကြ ဝီးပိုလွယ်ဖြ စ်ဖွယ်ရှိသည်။

**စားပွဲတင် 04: တိုင်ပင်ဆွေးနွေးများ၏ရလဒ်**

ကိစ္စများ	DRP	အိမ်ရှင်အသိုင်းအဝိုင်း
မြေယာ	အဘယ်သူမျှမ DRPs ဆိုမြေယာပိုင်ဆိုင်တယ်။ တချို့ကမှတ်ပုံတင်မထားတဲ့ DRPs ပိုင်ရှင်များမှငှားရမ်းမှတဆင့်ပုဂ္ဂလိက မြေပေါ်တွင်နေထိုင်နေကြသည်။	မြေယာသိမ်းဆည်းခြင်းမှရှောင်ရှားရန်မေတ္တာရပ်ခံ 80% သောလူ လွှဲမရှောင်သာလျှင်၊ 60% ပြည်ကန်ထရိုက်အချိန်အပိုင်းအခြား (အကောင်အထည်ဖော်ရေးကာလအတွင်းရှိပါက) အတွင်းမှရင်းခွအနအေမှာပြန်ရောက်လိမ့်မည်ဟုအခြေအနေနှင့် အတူ (လိုအပ်ချက်) ကိုမြေယာငှားရမ်းရန်ဆန္ဒရှိနေကြသည်။ 30% မြေ ပိုင်ရှင်မြေယာမူရင်းခွအနအေမှာပြန်ရောက်မည်အခြ ဝေအနေကိုနှင့်အတူ 2 နှစ်အများဆုံးကာလအတွက်မြေယာလူဒါန်းဖို့ဆန္ဒရှိဖြစ်ကြသည်။ မြ ဝေယာထက်ပိုမို 2 နှစ်ကိုအသုံးပြု သြသည်ဆိုပါက၊ ငှားပေးဆောင်ခံရဖို့ရှိပါတယ်။ သ ဝီးနှံများ၏ပျက်စီးဆုံးရှုံးမှုများအတွက်လျော်ကြ ဝေးတစ်ခုလုံးကိုရာသီအတွက်ပေးဆောင်ရပါမည်။
အဆောက်အဦ များ	လူနေအိမ်အဆောက်အဦများထိခိုက်လျှ ဝင်ဆောက်လုပ်ရေးအကျင့်ကိုကျင့်စဉ်အ တွင်း၊ စီမံကိန်းကိုချက်ချင်းအဆောက်အဦများ ပြန်လည်တည်ဆောက်ရန်အတွက်သင့် ပါတယ်။ ပိုပြီးတည်ဆောက်ရန်မေတ္တာရပ်ခံ အိမ်သာနှင့်	အဆောက်အဦများဆောက်လုပ်ရေးကာလအတွင်းထိခိုက်နေတယ်ဆိုရင်၊ လျော်ကြ ဝေးကိုအစားထိုးကုန်ကျစရိတ်နှင့်အညီလိုအပ် အ ဝုတ်နဲ့တူလူနေအိမ်အဆောက်အဦများ၊ သံဖြူ၊ သစ်သား၊ ဘီလပ်မြ ဝေစသည်တို့၏ပစ္စည်းများ Cox'bazar မြင့်မားဖြစ်ကြသည်။ ဒါကြောင့်ဖွဲ့စည်းပုံ၏မည်သည့်ပျက်စီးဆုံးရှုံးမှုကိုပိုမိုနှုန်းအတိုင်းထက်ပိုပြ ဝီးပိုက်ဆံကုန်ကျ မည်ဖြစ်သည်။ ဝိမ့်ရှင်လူမှုအသိုင်းအဝိုင်းအတွက်သောက်သုံးရေအကျပ်အတည်းလည်းမရှိအဖြစ်စီမံကိန်းသည် အသိုင်းအဝိုင်းပ ပြန်-ရေတွင်းများပေးသင့်ပါတယ်။

<p>ရေအဆောက်အဦးနှင့်အတူရေချိုးခန်း</p> <p>အဆိုပါသောက်သုံးရေဘို့မေတ္တာရပ်ခံပ</p> <p>ငြိစွန်ရေတွင်းများ။</p> <p><b>အသက်</b> (ယောက်ျားနှင့်မိန်းမနှစ်ယောက်တည်းကိုနှစ်ဦးစလုံး)</p> <p><b>မွေးမှု</b> 100% DRP ဆောက်လုပ်ရေးကာလအတွင်းအလုပ်အခွင့်အလမ်းများဘို့မေတ္တာရပ်ခံခဲ့သည်။</p> <p>ပညာတတ် DRP ပညာရေးကဲ့သို့အခြားစီမံကိန်းလုပ်ငန်းများ, လျှပ်စစ်, ရေပိုက်သမားစသည်တို့ကိုနှင့်အတူအလုပ်လုပ်ရန်စိတ်ဝင်စား</p>	<p>အိမ်ရှင်အသိုင်းအဝိုင်းဆိုင်ကလုန်းအမိုးအကာအားလုံးအားနည်းချက်များနှင့်ဆင်းရဲသားဘေးအန္တရာယ်အချိန်ကာလအတွင်းအမိုးအကာရေစေတဲ့လမ်းအတွက်ဆောက်လုပ်ထားပါလိမ့်မည်မျှော်လင့်နေကြသည်။</p> <p>ဆောက်လုပ်ရေးကာလအတွင်းအလုပ်အခွင့်အလမ်းများဘို့မေတ္တာရပ်ခံအိမ်ရှင်လူမှုအသိုင်းအဝိုင်းအတွက်အလုပ်သမားရေးရာ။</p> <p>အိမ်ရှင်အသိုင်းအဝိုင်းတပ်ကိုမှာအလုပ်အကိုင်များရရှိရန်လျှင်လုပ်ငန်းလည်ပတ်အဆင့်စဉ်အတွင်းကအသိုင်းအဝိုင်းများတွင်ပိုမိုဝင်လာကိုရှောင်ရှားပါလိမ့်မယ်။</p> <p>မဆိုရှိကြသရွေ့အိမ်ရှင်အသိုင်းအဝိုင်းသစ်ပင်စိုက်ခင်းလှုပ်ရှားမှုများတွင် join ဖို့စိတ်ဝင်စားဖြစ်ကြသည်။</p>
--	--

**စားပွဲတင်: 05: သက်ဆိုင်သူစီမံကိန်းကိုအပေါ် ဩဇာလွှမ်းမိုးမှု**

<b>ပါဝင်သူများ၏</b>	<b>စီမံကိန်းအပေါ် ဩဇာလွှမ်းမိုးမှု / သက်ရောက်မှု</b>	<b>ဆက်သွယ်ရေးလင့်များ</b>
<p>အိုးမဲ့အိမ်မဲ့ကရိုဟင်ဂျာပြည်သူ့ဗိုလ်မှူးရှယ်ယာရှင် (90%)</p>	<p>DRP စီမံကိန်းများ၏အကျိုးခံစားခွင့်ရှိပါတယ်။ အားလုံး DRP မှစီမံကိန်းရည်မှန်းချက်များ, ရည်မှန်းချက်နှင့်အကောင်အထည်ဖော်မှုအစီအစဉ်ကိုထုတ်ပြန်အသိပေးခြင်းချောအကောင်အထည်ဖော်ရေးအတွက်မရှိမဖြစ်လိုအပ်ပါတယ်။</p> <p>စီမံကိန်း၏သတင်းအချက်အလက်ပုံမှန်စီမံကိန်းသံသရာမှတဆင့်ထုတ်ဖော်ထားရန်လိုအပ်ပါသည်။</p>	<p>တိုင်ပင်ဆွေးနွေး, အုပ်စုဖွဲ့ဆွေးနွေး, ဘရိရာဖြန့်ဖြူးစတာတွေဟာ DRP ၏ဘာသာစကားကိုပြောခြားနားသည်နှင့်အမျှဆက်သွယ်ရေးရိုဟင်ဂျာနှင့်ဘင်္ဂလားဘာသာစကားမှာဖြစ်ရပါမည်။ လူအားလုံးတို့သည် PIU ရဲ့အိမ်ရှင်အိုးမဲ့အိမ်မဲ့အထောက်အပံ့အကူတိုင်ပင်ခြင်းနှင့်အကာအကွယ်အထူးကုတာဝန်ရှိသည်အိမ်ရှင်ဒေသန္တရအစိုးရ၏ရှေ့တော်၌လူမှုအသိုင်းအဝိုင်းများနှင့်အိမ်ရှင်အိုးမဲ့အိမ်မဲ့အခြားသက်ဆိုင်ရာကာယကံရှင်များနှင့်အတူတိုင်ပင်။ အားလုံးစီမံကိန်းကိုဆက်စပ်သတင်းအချက်အလက်ဒေသခံဘာသာစကားဖြင့်ထုတ်ဖော်ရမည်ဖြစ်သည်။</p>
<p>ရပ်ရွာခန့် 336000 အသိုင်းအဝိုင်းကလူကိုအိမ်ရှင်အဖြစ်လက်ခံကျင်းပ</p>	<p>ဒုက္ခသည်စခန်းများတွင်၏ချက်ချင်းဝန်းကျင်တူညီနေထိုင်ကြောင်းအိမ်ရှင်အသိုင်းအဝိုင်း, ပိုင်းတွင်ထွက်ပြေးလာသောလူတွေကြိုဆိုပေမယ့်သူတို့ရဲ့တာရှည်နေထိုင်နှစ်ခုအကြားဆက်ဆံရေးတင်းမာလျက်ရှိသည်။ တချို့ကပုဂ္ဂလိကမြေယာမိမိဆန္ဒအလျောက်အခြေခံပေါ်မှာဆောက်လုပ်ရေးကာလအတွင်းလိုအပ်နိုင်ပါသည်။</p>	<p>PIU ကုလသမဂ္ဂအေဂျင်စီများ နှင့်ဖွံ့ဖြိုး ဝိသုဒ္ဓိ ရေးမိတ်ဖက်နှင့်အတူစီမံကိန်းနှင့်မွမ်းမံမှုများနှင့်တိုးတက်မှုများကိုမျှဝေပါလိမ့်မယ်။</p>
<p>ကွဲပြားခြားနားသောဖွံ့ဖြိုး ဝိသုဒ္ဓိရေးမိတ်ဖက်များ</p>	<p>ကွဲပြားခြားနားသော ဝေးကွာသောကုလသမဂ္ဂအေဂျင်စီများ နှင့်ဖွံ့ဖြိုး ဝိသုဒ္ဓိ ရေးမိတ်ဖက်လူသားများစာနာထောက်ထားမှုတို့ပြန်မှုများ၏မြေပင်ပေါ်တွင်စေ့စပ်နေကြတယ်။ စီမံကိန်းများ ၏ပိုကောင်းရလဒ်များ အဘို့, ဖွံ့ဖြိုး ဝိသုဒ္ဓိ ရေး လုပ်ငန်းလက်တွဲဖော်များပုံမှန်ညှိနှိုင်း အစည်းအဝေးလို အပ်ပါသည်။</p>	<p>PIU အဆိုပါအိမ်ရှင်အိုးမဲ့အိမ်မဲ့အထောက်အပံ့အကူပုံမှန်တိုင်ပင်လုပ်ဆောင်ပါလိမ့်မယ်</p>
<p>INGO ရဲ့အမျိုးသား NGOs များ</p>	<p>ကွဲပြားခြားနားသော NGO များကစီမံကိန်းအကောင်အထည်ဖော်ရန် PIU ထောက်ပံ့ပေး လိမ့်မယ်။ သူတို့ကယုံနဲ့အိမ်ရှင်အသိုင်း အဝိုင်းနှင့်တိုက်ရိုက်အလုပ်လုပ်ပါလိမ့်မယ်အဖြစ်သူတို့ကစီမံကိန်း၏ updated သတင်းအချက်အလက်ဆည်းပူးရမယ်</p>	<p>PIU အိမ်ရှင်အိုးမဲ့အိမ်မဲ့အထောက်အပံ့အကူပုံမှန်တိုင်ပင်လုပ်ဆောင်ပါလိမ့်မယ်။</p>
<p>ဆန္ဒအလျောက်များအတွက် ထိခိုက်မြေပိုင်ရှင်များ</p>	<p>သူတို့က, အပြည့်စုံမှုဝါဒများနှင့် ပတ်သက်. မြေယာဆည်းပူးနေ၏လုပ်ထုံးလုပ်နည်းများအကြောင်းကြားရပါမည်</p>	<p>အိမ်ရှင်အိုးမဲ့အိမ်မဲ့အထောက်အပံ့အကူပုံမှန်တိုင်ပင်လုပ်ဆောင်ပါလိမ့်မယ်။</p>

**မြေယာလှူဒါန်းခြင်းသို့မဟုတ်မြေယာငှားရမ်းခြင်း**

<b>ဒေသခံအစိုးရ</b>	သခံအေဂျင်စီများနှင့်အတူကောင်းမွန်သောဆက်ဆံရေးဝေးစီမံကိန်းအကျိုးရှိစွာဆောက်လုပ်ရေးနှင့်စစ်ဆင်ရေးများအတွက်အရေးကြီးလှသည်။	PIU နှင့်စီမံကိန်းစတီယာရင်ကော်မတီကဒေသခံအစိုးရနှင့်အတူထိရောက်သောဆက်သွယ်ရေးထူထောင်ရန်အတွက်တာဝန်ရှိသည်။
<b>ကန်ထရိုက်တာများ</b>	ဆောက်လုပ်ရေးစဉ်အတွင်းကွဲပြားခြားနားသောကန်ထရိုက်တာဤစီမံကိန်းများတွင်ပါဝင်ပတ်သက်ပါလိမ့်မည်။ သူတို့ဟာအလုပ်သမားရောက်လာစေရသောကွဲပြားခြားနားသောဒေသများထံမှကွဲပြားခြားနားသောစည်းစိမ်ကိုငှားရမ်းနိုင်ပါတယ်။	PIU ကမ္ဘာ့ဘဏ်နှင့်အမျိုးသားရေးမူဝါဒများ၏အကာအကွယ်မူဝါဒများနှင့်ပတ်သက်ပြီး ဝီကန်ထရိုက်တာအကြောင်းကြားရန်တာဝန်ရှိသည်။
<b>တိုက်ရိုက်သို့မဟုတ် သွယ်ဝိုက်အကျိုးသက်ရောက်စေကလူ</b>	ဆောက်လုပ်ရေးကာလအတွင်းစီမံကိန်းအားယာယီသို့မဟုတ်မိမိဆန္ဒအလျောက်အခြေခံများအတွက်မြေယာလိုအပ်နိုင်ပါသည်။ အားလုံးစီမံကိန်းသတင်းအချက်အလက်ရဲ့စီမံကိန်းထိခိုက်လူတွေကိုထုတ်ဖော်ရမည်ဖြစ်သည်။ သူတို့ကအဖြစ်ကောင်းစွာ မူဝါဒအကြောင်းအကြောင်းကြားပါလိမ့်မည်။	NGO အဖွဲ့စသည်တို့ကိုအကောင်အထည်ဖော် PIU, RAP

**5.2 တိုင်ပင်ဆွေးနွေးခြင်းနှင့်ထုတ်ဖော်အခန်းကဏ္ဍနှင့်တာဝန်ယူမှု**

PHE, LGED, MoDMR, PIU ရဲ့ကွဲပြားခြားနားသောသက်ဆိုင်သူများနှင့်အတူကောင်းယူညှိနှိုင်းဆွေးနွေးအပေါ်အခြေခံပြီး ဒီတိုင်ပင်ဆွေးနွေးဆက်သွယ်ရေးမဟာဗျူဟာ (CCS) ကိုပြင်ဆင်လျက်ရှိသည် DP ရဲ့ NGO အဖွဲ့ရဲ့အစိုးရအခြေပြု ပု, ISCG စတာတွေအပါအဝင်ကွဲပြားခြားနားသောသက်ဆိုင်သူများနှင့်အတူတော်တော်များများတိုင်ပင်ဆွေးနွေးအစည်းအဝေးများကော်ယူခဲ့သည်။

သူတို့ပြင်ဆင်မှုနှင့်အကောင်အထည်ဖော်ပရောဂျက်ဆက်စပ်အဖြစ် DRP နှင့် ရုပ်ရွာလူတို့နှင့်အတူဆွေးနွေးညှိနှိုင်း အမြဲ အောက်ပါတို့ပါဝင်သည်ပါလိမ့်မယ်။

- ရည်ရွယ်ချက်များ၊ နယ်ပယ်နှင့်စီမံကိန်း၊ လူမှုစီးပွားရေးသက်ရောက်မှုအဖြစ် khas နှင့်အခြေ ဘေးအန္တရာယ်ပိုင်မြေများနှင့်ပုဂ္ဂလိကမြေပိုင်ရှင်၏အသုံးပြု ငြိမ့်သူများအပေါ်စေသောခံရမှုများပါတယ်သောဆိုးရွားသောသက်ရောက်မှုမှလေးစားမှုနှင့်အတူသက်ရောက်မှုတွေ;
  - ပုဂ္ဂလိကမြေယာမိမိဆန္ဒအလျောက်အခြေခံပေါ်မှာဆောက်လုပ်ရေးကာလအတွင်းသုံးစွဲဖို့လိုအပ်နိုင်ပါသည်လျှင်။
- မြေယာသိမ်းဆည်းခြင်းဤစီမံကိန်းများတွင်ခွင့်မပြုအတိုင်း၊ PIU မြေယာအချို့သောကာလအတွက်မိမိဆန္ဒအလျောက်အခြေခံအသုံးပြုလိမ့်မည်သေချာပုဂ္ဂလိကမြေယာပိုင်ရှင်နှင့်အတူစာချုပ်လုပ်ရပေမည်။
- တိုင်ပင်ဆွေးနွေးစဉ်အတွင်း PIU ဟာမိမိဆန္ဒအလျောက်မြေယာအသုံးပြု ငြိမ့်ထုတ်ဖော်ရပေမည်။
- လျော့ချနိုင်မည်ကိုမည်သို့ဆိုးရွားသောသက်ရောက်မှုအဖြစ် အသိုင်းအဝိုင်းနှင့် DRP ရဲ့သွင်းအားစု / feedbacks စုဝေး;
- ထိုကဲ့သို့သောစသည်တို့ကိုအစိုးရအခြေပြု ငြိမ့် ကမ္ဘာ့ဘဏ်, အတိုင်ပင်ခံအဖြစ် အသိုင်းအဝိုင်းသူတို့ကိုယ်သူတို့နှင့်ပြင်ဆင်မှုနှင့်အကောင်အထည်ဖော်မှာပါဝင်နေတဲ့အေဂျင်စီများ၏အစိတ်အပိုင်းများအပေါ်နှင့်အခွင့်အရေးနှင့်တာဝန်ဝတ္တရားများ
- အလားအလာသက်ရောက်မှုများနှင့်အခြေခံအဆောက်အအုံတည်ဆောက်နိုင်ရန်လိုအပ်သောအရပ်ဘက်အကျင့်ကိုကျင့်၏တည်နေရာနှင့်အကျယ်သက်ဆိုင်သောသူတို့ရဲ့သတင်းရင်းမြစ် DRP နှင့်လူမှုအသိုင်းအဝိုင်းအားပံ့ပိုးနိုင်ရန်အတွက်
  - ဒေသခံအဆင့်နှင့်စီမံကိန်းအဆင့်မှာဖွဲ့စည်းမည်ဖြစ်ကြောင်းမကျေနပ်မှုများဖြေရှင်းယန္တရားနှင့်မကျေနပ်မှုများဖြေရှင်းကော်မတီ, ယင်း၏အဖွဲ့ဝင်ဖွဲ့စည်းမှုနုတ်သက်တဲ့အသိုင်းအဝိုင်းအသိပေး, နှင့်၎င်း၏လုပ်ငန်းဆောင်တာများနှင့်ကန့်သတ်မှုကိုရှင်းပြခြင်းနှင့်မည်ကဲ့သို့တစ်ဖက်လူတစ်ဦးတိုင်ကြားချက်များနှင့်မကျေနပ်မှုအိပ်နိုင်က ငြိမ့်တင်ပြ ဝင်ဆင်ဇာတ်စင်ကာလအတွင်းဖော်ထုတ်မယ်ဆိုရင်
  - စီမံကိန်းအသိုင်းအဝိုင်းမိန်းမနှင့်သီးခြား ဘေးဆွေးနွေးညှိနှိုင်းအမျိုးသမီး DRP နှင့်အခြေ ဘေးအင်အားနည်းအုပ်စုများကိုထားမည်ဖြစ်သည်။ အတိုင်ပင်ဆွေးနွေးစဉ်အတွင်းအောက်ပါအဆင့်တွေကို DPHE, LGED နှင့် MoDMR တူသောအားလုံးသက်ဆိုင်ရာအေဂျင်စီများအားဖြင့်နောက်တော်သို့လိုက်ပါလိမ့်မည်။ အောက်ပါနည်းစနစ်အားလုံးအဆင့်ဆင့်အတွက်တိုင်ပင်ဆွေးနွေးအစည်းအဝေးများကာလအတွင်းနောက်တော်သို့လိုက်ပါလိမ့်မည်။

**စားပွဲတင် 06: တိုင်ပင်ဆွေးနွေးအဆုံးထုတ်ဖော်အခန်းကဏ္ဍနှင့်တာဝန်ဝတ္တရားများ**

စီမံကိန်းလုပ်ငန်းစဉ်	ပါဝင်ဆောင်ရွက်လှုပ်ရှားမှုများ / သင်တန်းသားများ	တာဝန်ရှိအဖွဲ့အစည်းများ
	<ul style="list-style-type: none"> <li>ဒေသန္တရအစိုးရအရာရှိများ၊ နှင့်စီမံကိန်းနှင့် ပတ်သက်သည့် သက်ဆိုင်သူများသည်ပြန်လည်နေရာချထားရေးမူဝါဒ၊ နှင့်အတိုင်ပင်ခံများ၏လှုပ်ရှားမှုများခြင်းလင်း</li> </ul>	PIU နှင့်အတိုင်ပင်ခံ
	<ul style="list-style-type: none"> <li>ပထမဆုံးအကြိမ်အစည်းအဝေးများနှင့်စာရင်းထိခိုက်ပိုင်ဆိုင်မှုပဏာမသန်းခေါင်စာရင်း၏အပြုအမူနှင့်လူမှုရေးသက်ရောက်မှုအကဲဖြတ်</li> </ul>	ဒေသခံအစိုးရအရာရှိများကူညီ PIU နှင့်အတိုင်ပင်ခံ
	<ul style="list-style-type: none"> <li>အဆိုပြုထားပြန်လည်နေရာချထားရေးမူဝါဒအမူဘောင်အကြောင်းကို PIU နှင့်တွေ့ဆုံဆွေးနွေးခြင်း</li> </ul>	PIU နှင့်အတိုင်ပင်ခံ
	<ul style="list-style-type: none"> <li>မိမိဆန္ဒအလျောက်မြေယာလွှဲအိမ်ခြင်းလုပ်ထုံးလုပ်နည်းများအပေါ်ဆွေးနွေးချက်၊ နောက်တော်သို့လိုက်ခံရဖို့ခြေလှမ်းများ၊</li> </ul>	PIU နှင့်အတိုင်ပင်ခံ
	<ul style="list-style-type: none"> <li>ဘေးဒဏ်သင့်အိမ်ထောင်စုမှသတင်းအချက်အလက်လက်ကမ်းစာစောင်များ၏ပြန်လည်ပြုပြင်ဆင်ခြင်မှုအစီအစဉ်အကျဉ်းချုပ်ပြန်လည်နေရာချထားရေးအရေးယူမှုအစီအစဉ်၏ပုံစံ</li> </ul>	
အကောင်အထည်ဖော်ရေးဇာတ်စဉ်	<ul style="list-style-type: none"> <li>ပြန်လည်နေရာချထားရေးမူဝါဒအဆွေးနွေးရန်ထိခိုက်နစ်နာအိမ်ထောင်စုနှင့်အတူပုဒ်တိယအထုတ်ဖော်အစည်းအဝေး / တိုင်ပင်ဆွေးနွေးရပိုင်ခွင့်နှင့်နေရာပြောင်းရွှေ့ options များ</li> </ul>	အတိုင်ပင်ခံများကူညီ PIU
	<ul style="list-style-type: none"> <li>ပြန်လည်နေရာချထားရေးအရေးယူမှုအစီအစဉ်၏အပိုင်ခံလုပ်နေသည် / တည်းဖြတ်မှုနှင့်စီမံကိန်းသတင်းအချက်အလက်လက်ကမ်းစာစောင်</li> </ul>	အတိုင်ပင်ခံများကူညီ PIU
	<ul style="list-style-type: none"> <li>ကမ္ဘာကြီးကိုဘဏ် updated ပြန်လည်နေရာချထားရေးအရေးယူမှုအစီအစဉ်နှင့်ခွင့်ပြုချက်နဲ့ထောက်ခံချက်များအတွက် PIU မှစီမံကိန်း၏သတင်းအချက်အလက်လက်ကမ်းကြော်ငြာ၏ပုံစံပြုမှု</li> </ul>	PMU
	<ul style="list-style-type: none"> <li>ဘေးဒဏ်သင့်အိမ်ထောင်စုနှင့်ဒေသခံအစိုးရရုံးတွေမှာအကျဉ်းချုပ် updated ပြန်လည်နေရာချထားရေးအစီအစဉ်၏ပုံစံဖို့ updated စီမံကိန်းကိုသတင်းအချက်အလက်လက်ကမ်းစာစောင်၏ပြန်လည်ပြုပြင်မှု၊ PIUs</li> </ul>	PIU
	<ul style="list-style-type: none"> <li>updated ပြန်လည်နေရာချထားရေးအရေးယူမှုအစီအစဉ်၏အကောင်အထည်ဖော်ရေး</li> </ul>	PIU
	<ul style="list-style-type: none"> <li>ပြန်လည်နေရာချထားရေးအရေးယူမှုအစီအစဉ်ကိုအကောင်အထည်ဖော်ခြင်း၏ပုံစံပြုမှု</li> </ul>	PIU (ပြည်တွင်း) နှင့် PMU (ပြင်ပ)

အကာအကွယ်စာရွက်စာတမ်းပြင်ဆင်မှုကာလအတွင်းကျွန်မ-GED, DPHE နှင့် MODMR ဒေသခံအစိုးရနှင့်အတူအများအပြားအစည်းအဝေးများ၊ ကွဲပြားခြားနားသောကုလသမဂ္ဂအေဂျင်စီများ၊ အလှူရှင်များ၊ အိမ်ရှင်လူမှုအသိုင်းအဝိုင်းများနှင့် DRP ကောက်ယူခဲ့သည်။ လူအားလုံးတို့သည်သက်ဆိုင်သူစီမံကိန်းမျက်နှာသာ၌ရှိကြ၏။

အိမ်ရှင်လူမှုအသိုင်းအဝိုင်းအတွက် DRP ၏ရောက်လာမှုကြောင့်ပြ သနာများစွာရင်ဆိုင်နေရပါသည်။

သူတို့ကစီမံကိန်းအတွက်ကနေအကျိုးအမြတ်ရနိုင်သောကြောင့်သူတို့ကစီမံကိန်းတွေနဲ့သူတို့ကိုပါဝင်ဖို့စီမံကိန်းအတွက်ပိုင်ရှင်တွေမေတ္တာရပ်ခံပါပြီ။ စီမံကိန်း

အာဏာပိုင်များကိုလည်းစမ်းသဘောစီမံကိန်းကိုကြ



တံးဝင်ထုတ်ဖော်ခဲ့သည်။

အိမ်ရှင်အသိုင်းအဝိုင်းကိုလည်းဆောက်လုပ်ရေးဇာတ်စဉ်အတွင်းဒေသခံအသိုင်းအဝိုင်းထိတွေ့ဆက်ဆံဖို့မေတ္တာရပ်ခံခဲ့သည်။

သူတို့လည်း DRP များအတွက်ကွဲပြားခြားနား

နားသောဖွံ့ဖြိုးတိုးတက်မှုဆိုင်ရာလှုပ်ရှားမှုများတွင်ပါဝင်ပတ်သက်နေကြသည်အပြင် စီမံကိန်းကိုပိုင်ရှင်တွေလည်းကွဲပြားခြားနား

နားကုလသမဂ္ဂအေဂျင်စီများနှင့်အတူတိုင်ပင်ခဲ့သည်။ စီမံကိန်းသံသရာတစ်ခုနှင့် PIU

မတူညီသောဖွံ့ဖြိုးတိုးတက်ရေးလုပ်ငန်းလက်တွဲဖော်များကောင်းသောညှိနှိုင်းစောင့်ရှောက်မည်။

DRP လည်းစီမံကိန်းကိုကြိုတင်ဇာတ်စဉ်အတွင်းတိုင်ပင်ခဲ့ကြသည်။

သူတို့ဘာသာစကားဒေသခံဘာသာစကားကနေကွဲပြားခြားနားသည်နှင့်အမျှသူတို့စီမံကိန်းအခွင့်အာဏာနှင့်အတူပိုကောင်းဆက်သွယ်

ရေးများအတွက်စီမံကိန်းနှင့်အတူကရိုဟင်ဂျာလူမျိုးသည်ထိတွေ့ဆက်ဆံဖို့မေတ္တာရပ်ခံပါပီ။

စီမံကိန်း၏အခွင့်အာဏာကိုလည်းသူတို့ကအခွင့်အာဏာမှမဆိုပြ သနားများကိုမြှင့်နိုင်ပါလိမ့်မည်သို့မှသာကရိုဟင်ဂျာများအားလူမျိုး၊

GRC နှင့်အတူပါဝင်မည်ဖြစ်ကြောင်းအကြောင်းကြားထားသည်။ ထို့ပြင်

ကရိုဟင်ဂျာစည်းစိမ်ဆောက်လုပ်ရေးကာလအတွင်းစေ့စပ်လိမ့်မည်။

**6.0 မကျေနပ်မှုများဖြေရှင်းရေးနည်းစနစ်**

တစ်ဦးကကောင်းမွန်စွာသတ်မှတ်မကျေနပ်မှုများဖြေရှင်းယန္တရားအားလုံးသုံးအစိတ်အပိုင်းများကိုတစ်ခုအချိန်မီနှင့်ကျေနပ်ထုံးစံ၌မကျေလည်မှုများ နှင့်တိုင်ကြားမှုများကိုဖြေရှင်းဖို့စတင်တည်ထောင်ခဲ့ပြီး GRM set-တက်ပါလိမ့်မည်အစိတ်အပိုင်း 3 အောက်တွင်လွတ်လပ်သောတ ဝါယပါတီမှတစ်ဆင့်ကြောင်း ပါလိမ့်မည်။ အဆိုပါ GRM အောက်ပါလုပ်ငန်း လည်ပတ်အခြေခံမူအောက်တွင်အကောင်အထည်ဖော်လိမ့်မည်။ ဈ) အားလုံးကိစ္စများတွင်မှတ်တမ်းတင်ထား သင့်ပါတယ်လက်ခံရရှိ; ii) ဆုံးဖြတ်ချက်တွေတိုင်ကြားမှဆက်သွယ်ရမည်, မဆိုဖြုတ်စီနိုင်သောလက်တုံ့ပြန်မှုကိုကာကွယ်ထားဆီး ဖို့အမည်တင်တိုင်ကြားရန်နှင့်(ယ) အ တားလုံးကိစ္စများတွင်၎င်း၏ပြ ဝီး စီးသို့မဟုတ်တန်ပြန်အကောင်အထည်ဖော်မှုမှတစ်ဆင့်စောင့်ကြည့်လေ့လာရမည်တိုင်ကြားမှုများ iii) စွမ်းရည်။ ဒါကအထူးသဖြင့်အား နည်းချက်များနှင့်ခံစား ခဲ့ရန်နှင့်စွာသောကိစ္စရပ်များတွင်, ဆဲကျား-based အလွဲသုံးစားမှုနှင့်အကြမ်းဖက်မှုကနေတိတ်တ ဆိတ်ခံရဖို့ဆက်လက်ကြည့်ရှုသည့်စခန်းများ တွင်နှင့်အထူးသဖြင့်မိန်းမများ နှင့်မြ ဝီး ကောင်ပေါက်အရွယ်မိန်းကလေး တွေအတွက်အိုးအိမ်မဲ့ကရိုဟင်ဂျာလူမျိုး၏မရေရာသောအခြေအနေအမြ င်အတွက်ဆောင်ရွက်တာဖြစ်ပါတယ်။ ရည်ရွယ်ချက်မှာယင်း မကျေနပ်မှုများဖြေရှင်း ယန္တရား (GRM) ညှိနှိုင်းဆောင်ရွက်ပေးခြင်း, အ က ငြိမ်းပေးခြင်းများနှင့်အကြ ဝ်ပေးချက်ကိုတစ်ဦးဖြုတ်စဉ်ကိုတစ်ဆင့်တတ်နိုင်သလောက်မြန်မြန်နှင့်ဒေသခံအဆင့်မှာအဖြုတ်စတိုင်တန်းဖြေရှင်းရန်ဖြစ်ပါသည်။ အားလုံးထိခိုက်ပျက်စီးမှုများ ဟာသူတို့ရဲ့အခွင့်အရေး ကိုအပြည့်အဝသတိထားလုပ်ပါလိမ့်မည်, နှင့်အသေးစိတ်မကျေနပ်မှုများဖြေရှင်း လုပ်ထုံးလုပ်နည်းများ ထိရောက်တဲ့အများ ပြည်သူ့ဆိုင်ရာအချက်အလက်မဆွယ်စည်းရုံးရေးမှတစ်ဆင့်လူသိရှင်ကြားလိမ့်မည်။ အဆိုပါမကျေနပ်မှုများဖြေရှင်းခြင်းလုပ်ငန်း စဉ်လေးခုအဆင့်ဆင့်ပါဝင်သည်ပေမယ့် related မကျေနပ်မှုပထမဦးဆုံးနှစ်ဦးကိုအဆင့်ဆင့်အတွင်း redressed စေခြင်း ဂါကာကုယုစော့ရော့ကျပါလိမ့်မယ်။

လက်ရှိတွင်အဆိုပါ CIC ဝ်ထမ်း (majhi အဖြစ်လူသိများ) ကရိုဟင်ဂျာအသိုင်းအဝိုင်းခေါင်းဆောင်များ ပါဝင်တဲ့စေတနာ့ဝန်ထမ်းကွန်ရက်မှတစ်ဆင့် DRP စည်းရုံး။ ဤစီမံကိန်းအရာမှတစ်ဆင့်ကျွန်ုပ်-GED, DPHE ဖြီးခဲ့သည့်မိုင်ပေးပို့ tool အဖြစ်အစေခံပါလိမ့်မယ်, နှင့် MoDMR အဝေးရောက်, (TOT မဟာဗျူဟာများတဆင့်) အပ ငြုအမူပြောင်းလဲမှုကိုဆက်သွယ်ရေး ချောမွေ့တဲ့သောအစိုးရ၏အဓိက DRP ထိတွေ့ဆက်ဆံမှုဖွဲ့စည်းပုံအဖြုတ်စ ဝ်အစေခံဖို့စေတနာ့ဝန်ထမ်းကွန်ရက်၏တိုးမြှင့်ပံ့ပိုးကူညီကြလိမ့်မည် အဖြုတ်စ ဝ်ကောင်းစွာမကျေနပ်မှုများ ဖြေရှင်းယန္တရားအဖြစ်။ အဆိုပါစေတနာ့ဝန်ထမ်းအမျိုး သမီးနှင့်ဤလုပ်ငန်းစဉ်အတွက်အခြ တားအင်အားနည်း အုပ်စုများကြောင့်ထည့်သွင်းစဉ်းစားပေးခြင်းတစ်ဦး, ပွင့်လင်း အားလုံးပါဝင်နိုင်နှင့်ကိုယ်စား လှယ်ထုံးစံ၌ရွေးကောက်တော်မူလိမ့်မည်။ စီမံကိန်း ကို set up နှင့် DRP ထိတွေ့ဆက်ဆံမှုစနစ်၏လုပ်ငန်းဆောင်တာအဆင့်ပြ ချောမွေ့စေရန်တစ်ဦးအထူးပ ငြုအေဂျင်စီ (SA) ၏ဝန်ဆောင်မှုငွေကြေးပါလိမ့်မယ်။ အဆိုပါအထူးပ ငြုအေဂျင်စီမကျေနပ်မှုများနှင့်ရပ်ရွာမှတို့ပြု န်ချက်များကိုမှတ်တမ်းတင်များအတွက် CIC ရုံးမှာနေရာချခံရဖို့အတွေ့အကြ ဝ်ရှိဝန်ထမ်းဌာနရမ်းပါလိမ့်မယ်။ အဆိုပါအေဂျင်စီကိုလည်းလွယ်ကူချောမွေ့ကြီးကြ ဝ်ကွပ်ကဲခြင်း ဝ်နှင့်စောင့်ကြည့်သည့် DRP ထိတွေ့ဆက်ဆံမှု-ယန္တရား, ပါဝင်သောလိမ့်မယ်: စေတနာ့ဝန်ထမ်း (ဈ) ရွေးချယ်ရေးနှင့်သင်တန်းများ; (iii) စောင့်ကြည့်ရေးနှင့်အစီရင်ခံစာလုပ်ငန်းများ; (iii) ကာလအပိုင်းအခြား CIC- စေတနာ့ဝန်ထမ်းအစည်းအဝေးများ; နှင့် (ယ) IEC ပစ္စည်းများဖြန့်ဖြူး။ စီမံကိန်းရဲ့ GRM ထူစောင့်ကြည့်ခြင်းနှင့်ချောမွေ့နိုင်ရန်အတွက်, အောက်ပါအဆင့်တွေကိုယူလိမ့်မည်:

- (ဈ) rotocol ဒီဇိုင်း; (iii) ချိန်ညှိခြင်း-တက်လက်စွာအုပ်စနစ် (လက်စွဲစာအုပ်ပုံစံများနှင့်ပုံတင်, သင်တန်းနှင့်အဝေးရောက်); (iii) GRM စီမံခန့်ခွဲမှုစွမ်းရည်ဖွံ့ဖြု ဝ်;
- (ယ) ဒစ်ဂျစ်တယ်စနစ်ဖွံ့ဖြု ဝ်; မှူး (ဆော့ဖ်ဝဲ, ကွန်ပျူတာများ, ပရင်တာ, တယ်လီဖုန်း, မိုဘိုင်းလျှောက်လွှာ, အင်တာနက်နှင့်လျှပ်စစ်မီး); (v) စစ်ဆင်ရေးအာကာသ (စာသင်ခန်းများနှင့်ကုလားထိုင်); နှင့် (vi) မကျေနပ်ချက်ကို hotline (service ကိုစာချုပ်) ။

စီမံကိန်းသည်အိမ်ရှင်လူမှုအသိုင်းအဝိုင်းအတွင်းအချို့သောလှုပ်ရှားမှုများရပါလိမ့်မယ်။ ငါ-GED အသိုင်းအဝိုင်းလူတွေကိုယာယီထိခိုက်စေခြင်းငါ့အဘယ်အရပ်ဆိုင်ကလုန်းအမိုးအကာ, လမ်း, တံတား, culverts စသည်တို့ကိုအပေါ်ဆောက်လုပ်ရေးလှုပ်ရှားမှုများရပါလိမ့်မယ်။

စီမံကိန်းကိုလည်းအလုပ်သမားဥပဒေများနှင့်လုပ်ငန်းခွင်ကျန်းမာရေးနှင့်ဘေးအန္တရာယ်ကင်းရှင်းရေးပြဿနာများ၏ Non- လိုက်နာမှုများအတွက်မကျေလည်မှုဖန်တီးရသောဆောက်လုပ်ရေးကာလအတွင်းမှာဒေသခံစည်းစိမ်လိုအပ်နိုင်ပါသည်။

DRP နှင့်အိမ်ရှင်အသိုင်းအဝိုင်းမကျေနပ်မှုကိုဖြေရှင်းရန်တစ်ခုလေးအဆင့် GRM ငါ-GED, DPHE, MoDMR နှင့်အထူးပ ငြုအေဂျင်စီများ၏ထောက်ခံမှုနှင့်အတူတည်လိမ့်မည်။ အသေးစိတ်ကျိအောက်တွင်ပေးထားသောနေကြသည်:

ပထမဦးစွာအဆင့်ကို (အသိုင်းအဝိုင်းများနှင့်စခန်းအဆင့်ကိုမကျေနပ်ချက်ကိုအစီရင်ခံ) မကျေလည်မှုများအစာရှောင်ဆုံးဖြုတ်ချက်များအတွက်ပထမဦးဆုံးအဆင့်နှင့်အများဆုံးသုံးစွဲနိုင်ခြင်းနှင့်ချက်ချင်းအဆက်အသွယ်စခန်းအဆင့်နှင့်ရပ်ရွာအဆင့်မှာ On-site ကိုရလိမ့်မည်။ အစိတ်အပိုင်းများကို 1 နှင့် 2 အတိုအတိုင်ကြားမှုများဖြုတ်စေရာတွင်လက်ခံရရှိလိမ့်မည်။ ကြောင့်စီမံကိန်း၏သဘောသဘာဝရန်, နှစ်ဦးကိုမကျေနပ်ချက်ကိုအစီရင်ခံလုပ်ထုံးလုပ်နည်းများရှိရလိမ့်မည်။

**DRP အားဖြင့်သတင်းပို့ 1. မကျေနပ်ချက်များ:** ရိုဟင်ဂျာစေတနာ့ဝန်ထမ်းကွန်ယက်ကိုအရေးအသား-In နှင့်နှုတ်အားဖြင့်နှစ်ဦးစလုံးမကျေလည်မှု file ဖို့ DRPs အဘို့လယ်ပြင်၌-အဆင့် Interface အဖြ စံဆောင်ရွက်ပါလိမ့်မယ်။ လယ်ပြင်အဆင့် DRPs စေတနာ့ဝန်ထမ်းအတူတကွစီမံကိန်းကိုကြားဝင်နှင့်အတူ GRM နှင့်လုပ်ထုံးလုပ်နည်းများအပေါ်လေ့ကျင့်သင်ကြားပါလိမ့်မည်။ လူ့အားလုံးတို့သည်စေတနာ့ဝန်ထမ်းကရိုဟင်ဂျာဘာသာစကားနဲ့ bangia ဘာသာစကားနှစ်ခုလုံးအတွက်ကျွမ်းကျင်စွာဖြစ်ရမည်။ သူတို့ကရေးလိုက်နှင့်မကျေလည်မှုမှတ်တမ်း တင်ရန်ကျွမ်းကျင်သူဖြစ်ရမည်။ အထူးကုအေဂျင်စီ atleast 2 အထီးနှင့် 2 အ မျိုးသမီး စေတနာ့ဝန်ထမ်း ရှိလိမ့်မည်ဘယ်မှာစေတနာ့ဝန်ထမ်း၏ကွဲပြားခြားနားသောအုပ်စုများဖွဲ့စည်းပါလိမ့်မယ်။ တစ်ခုချင်းစီကိုအဖွဲ့မကျေနပ်မှု၊ လက်ခံရရှိဖြေရှင်းရေးနှင့်မှတ်တမ်းတင်ခြင်းအတွက် 300 500 မှ DRPs မိသားစုများကိုထောက်ပံ့ပါလိမ့်မယ်။ ယင်းမကျေနပ်မှုအဆင့်မှာဖြေရှင်းမရနေတယ်ဆိုရင်၊ စခန်းအဆင့်အထိပေးပို့ပါလိမ့်မည်။

**အိမ်ရှင်လူမှုအသိုင်းအဝိုင်းများကသတင်းပို့ 2.** မကျေနပ်ချက်များ: မကျေနပ်မှုလည်းအဓိကအားကြောင့်စခန်း ပြင်ပနေရာတစ်နေရာယူလိမ့်မည်ဟုမျှော်လင့်ခြင်းနှင့် LGED နှင့်ငှား၏ကန်ထရိုက်တာများ ကအကောင်အထည် ဖော်ဆောင်ရွက်နေကြသည်တချို့ ရာစီမံကိန်းကိုလှုပ်ရှားမှုများမှအိမ်ရှင်အသိုင်းအဝိုင်းထံမှပေါ်ထွက်လာစေခြင်းငှါ၊ အဲဒီမကျေနပ်မှုအတွက်မကျေနပ်ချက်ကို Focal Point သည်သတင်းပို့စေခြင်းငှါ အထူးပ ငြိအေဂျင်စီ INGO / NGO အဖွဲ့ (ရှိပါက) မှကိုယ်စားလှယ်၏၊ LGED / DPHE ငါ-GED ကနေကိုယ်စားလှယ်များထံမှ focal Point သည်ကာကွယ်စောင့်ရှောက်မှုပြုရမည်။ ယင်းမကျေနပ်မှုအဆင့်မှာဖြေရှင်း ရမနေတယ်ဆိုရင်၊ သူတို့သည်တပ်အဆင့်ကိုရည်ညွှန်းပါလိမ့်မည်။ အဆိုပါ focal လူ တစ်ဦး အပြည့်အဝအောက်ပါအချက်အလက်များကိုမှတ်တမ်းတင်လိမ့်မယ်: လူတစ်ဦး၏ (ဈ) အမည်ကား; (ii) နေ့စွဲတိုင်ကြား ဘေးချက်ကိုလက်ခံရရှိခဲ့သည်; (iii) တိုင်ကြားစာ၏သဘောသဘာဝ; (ဃ) တည်နေရာ၊ နှင့် (v) ကိုမည်သို့တိုင်ကြားချက်ဖြေရှင်းခဲ့သည်။

**ဒုတိယအဆင့် GRM (စခန်းအဆင့်):** DRPs ကနေမကျေလည်မှု (DRPs နှစ်ဦးစလုံးအတွက်) ဒေသဆိုင်ရာအဆင့်မှာဖြေရှင်းနိုင်ဆက်လက်တည်ရှိနေရမည်; DPHE ငါ-GED သို့မဟုတ် MoDMR ကိုယ်စားလှယ်များဖြစ်စေထံမှအကူအညီဖြင့်အထူးကုအေဂျင်စီများ၏ Focal Point သည်စခန်းအဆင့်ကိုမကျေနပ်မှုများဖြေရှင်းကော်မတီကို (CL-GRC) မှဒီကိစ္စကိုဖြေရှင်းပါလိမ့်မယ်။ ဤကျေပမတီ CIC ကသဘာပတိအဖြစ်ဆောင်ရွက်ပါလိမ့်မည်။ အမှုပေါင်း grievance မှဆီလျော်မှုနှင့်အတူလိုအပ်အဖြ စံကော်မတီအဖွဲ့ဝင်များ Majhis, သက်ဆိုင်ရာကရိုဟင်ဂျာစေတနာ့ဝန်ထမ်း, အထူးပ ငြိအေဂျင်စီများ၏စခန်းအဆင့်ကိုမကျေနပ်ချက်ကို Focal Point သည်ဖြစ်လိမ့်မည်, တိကျတဲ့ PIU / အေဂျင်စီထံမှအဖွဲ့ဝင်များကသင်တန်းသားများကို oopted လိမ့်မည်။ မည်သည့်မကျေနပ်မှုစည်းစိမ်ထံမှလက်ခံရရှိတယ်ဆိုရင်ဥပမာ, ကန်ထရိုက်တာရဲ့ကိုယ်စားလှယ်ကြားနာနေစဉ်အတွင်းဖိတ်ကြားတော့မူ၏။ မကျေနပ်မှုထိခိုက်နစ်နာပုဂ္ဂိုလ်များနှင့်အတူစဉ်ဆက်မပြတ် interaction ကတဆင့်ဖြေရှင်းကြလိမ့်မည်ကိုငင်း, focal လူတစ်ဦးမေးမြန်းချက်ဖြေကြား နှင့်သဘာပတိဝန် နှင့်ကျင့်သို့မဟုတ်လူမှုရေး သက်ရောက်မှုအပါအဝင်အမျိုးမျိုးသောကိစ္စများနှင့် ပတ်သက်. နစ်နာမှုများကိုဖြေရှင်းပါလိမ့်မယ်။ တစ်ဦးကဆော့ဖ်ဝဲ application နှင့် hotline လည်းမကျေနပ်မှုအလက်ထရောနစ်နည်းလမ်းများမှတစ်ဆင့်ခံရဖို့ခွင့်ပ ငြိတည်လိမ့်မည်။ အဆိုပါ CIC ရုံးအခါအား လျော်စွာအဆိုပါမကျေနပ်ချက်ကိုအမှုပေါင်းခိုင်မာအောင်နှင့်မှတ်ပုံတင်ရန်ပါလိမ့်မယ်။ တစ်ဦးကစခန်း-Level မကျေနပ်မှုများဖြေရှင်းကော်မတီ (CL-GRC) တစ်ဦးချင်းစီစခန်း In-ကို set up မည်ဖြစ်ပြီးတစ်ဦးချင်းစီအမှုကိုပြန်လည်သုံးသပ်ကာ resolution ကိုပေးဘို့တာဝန်ရှိကြလိမ့်မည်။ ဆုံးဖြတ်ချက်မှအညီခုံနစ်, မကျေနပ်ချက်ကိုအမှုပေါင်းမှန်ကန်သောဆောင်ရွက်မှုများများ ၏အကောင်အထည်ဖော်မှုများ အတွက်ဝန်ဆောင်မှုပေး သို့မဟုတ်သက်ဆိုင်ရာအေဂျင်စီရည်ညွှန်းပါလိမ့်မည်။ အိမ်ရှင်အဝန်း (ဒေသဆိုင်ရာအဆင့်မှာဖြေရှင်းနိုင်ရန်အတွက်) အဘို့ ပတ်ဝန်းကျင်ထိန်းသိမ်းရေး / လူမှုရေးအကာအကွယ်အထူးကု (LGED PIU) ကိုငါ-GED ကော့ဘဇား အလုပ်အမှုဆောင်အင်ဂျင်နီယာချုပ်ရုံးမှာအလုပ်အမှုဆောင်အင်ဂျင်နီယာချုပ်အဆင့်မကျေနပ်မှုများဖြေရှင်းကော်မတီ (Xen-GRC) မှဒီကိစ္စကိုဖြေရှင်းပါလိမ့်မယ်။ အဆိုပါ DPHE ဝင်ရောက်စွက်ဖက်မှုများအတွက်ဒေသခံအဆင့်မှာ Unsolved ဖြစ်ပွားမှုဟာ DPHE ကော့ဘဇားအလုပ်အမှုဆောင်အင်ဂျင်နီယာများရုံးပြောင်းရွှေ့လိမ့်မည်။ အလုပ်အမှုဆောင်အင်ဂျင်နီယာချုပ်ကဒီကသက်ဆိုင်ရာအဆင့်အထိမှာ GRC ၏ကျင့်ပအဖြစ်သတ်မှတ်ထားသောအရာရှိတစ်ဦးဖြစ်လိမ့်မည်။ အဖွဲ့ဝင်များသည်ဒေသခံအုပ်ချုပ်ရေး, ပတ်ဝန်းကျင်နှင့်လူမှုအဖွဲ့ (EST) (အတိုင်ပင်ခံ) နှင့်လူထုအခြေပြုလူ့အဖွဲ့အစည်းများအပါအဝင်လူမှုအသိုင်းအဝိုင်းများနှင့်အခြားသက်ဆိုင်သူများကိုယ်စားပြုရွေးချယ်ခံရပါလိမ့်မယ်။ အဆိုပါအကာအကွယ်အထူး ကုအပြည့်အဝအောက်ပါအချက်အလက်များကိုမှတ်တမ်းတင်လိမ့်မယ်: လူတစ်ဦး၏ (ဈ) အမည်ကား; (ii) နေ့စွဲတိုင်ကြား ချက်ကိုလက်ခံရရှိခဲ့သည်; (iii) တိုင်ကြားစာ၏သဘောသဘာဝ; (ဃ) တည်နေရာ, နှင့် (v) တိုင်ကြားချက်ဖြေရှင်းခဲ့ပုံ။ အောက်မှာဖော်ပြတဲ့အတိုင်း GRC နှင့်အဖွဲ့ဝင်များ၏ဖွဲ့စည်းတည်ဆောက်ပုံဖြစ်လိမ့်မည်။

ကျင်းပ : အလုပ်အမှုဆောင်အင်ဂျင်နီယာချုပ်  
 အဖွဲ့ဝင်အတွင်းရေးမှူး : သဘာဝပတ်ဝန်းကျင် / လူမှုရေးအကာအကွယ်အထူးကု (PIU)  
 အဖွဲ့ဝင် : ဒေသခံအုပ်ချုပ်ရေးပတ်ဝန်းကျင်ထိန်းသိမ်းရေးကနေကိုယ်စားလှယ်နှင့်လူမှုအဖွဲ့ (EST)  
 အတိုင်ပင်ခံရဲ့ကိုယ်စားလှယ်လူထုအခြေပ ငြိလူ့အဖွဲ့အစည်းကိုယ်စားလှယ်

**တတိယအဆင့် (ခရိုင်အဆင့်ကို-RRC GRC):** အဆိုပါမကျေနပ်ချက်ကိုစခန်းအဆင့် / LGED အလုပ်အမှုဆောင်အင်ဂျင်နီယာချုပ်ရုံးအဆင့်မှာမဖြေရှင်းနိုင်ဆက်လက်တည်ရှိနေရမည်, အ MoDMR / LGED PIU တစ်ဦးမကျေနပ်ချက်များမှ (စာဖြင့်ရေးသားမှတ်တမ်းတင်နှင့်အတူ) ကိစ္စကိုရည်ညွှန်းအားဖြင့် GRM ၏တတိယအဆင့်ကိုသက်ဝင်စေပါလိမ့်မယ် ခံစားရတဲ့နစ်နာမှုကော်မတီ, ထိုမကျေနပ်မှုများပြန်လည်သုံးသပ်ပေးအခြေခံပြီး, ထို DPL နှင့်အတူတိုင်ပင်၍သူတို့ကိုဖြေရှင်းတဲ့သော RRRC ရဲ့ရုံးမှာ (GRC), အတိုင်ပင်ခံပရိုဂရမ်အတိုင်ပင်ခံနှင့်မကျေနပ်မှုများဖြေရှင်းအတိုင်ပင်ခံကာကွယ်စောင့်ရှောက်မှု။ ဒါက RRRC ရဲ့ရုံးမှာဆိုတည်ဆဲကော်မတီအသုံးပြု ငြိမှုစေနှင့် RRRC ထိတွေ့ဆက်ဆံ, DC ကများနှင့်ခရိုင်အဆင့်သက်ဆိုင်ရာအေဂျင်စီများတာဝန်ယူကိုယ်စားလှယ်များပါလိမ့်မယ်: MoDMR CI-GED နှင့် DPHE အဖြစ်အခေါ်အပ်ခဲ့ပါတယ်။ ဤသည်ကင်းစင်သက်ဆိုင်ရာပြန်လည်သုံးသပ်မှု resolution အဘို့ ခရိုင်အဆင့်မှာဖွင့်လှစ်ပါလိမ့်မည်။ တစ်ဦးက software ကိုအခြေခံသည့်စနစ်အားမကျေနပ်ချက်ကိုအမှုပေါင်းမှတစ်ဆင့်ပြန်လည် ဝေးနောက်ဆက်တွဲအထိတိုးတက်ဖွံ့ဖြိုး ပါလိမ့်မည်။ parallelly, ကို manual စနစ်စီမံကိန်းများ၏ကနဦးအဆင့်များတွင်လုပ်ဆောင်နိုင်စွမ်း ကိုအာမခံမှနောက်တော်သို့လိုက်ကြည့်လိမ့် မည်အဖြစ်ပေါ်ဖြစ်ပေါ်၏အမှုနှစ်ဦး fallback system အဖြစ်အစေခံရန်။ အဆိုပါ GRM ဒီဇိုင်း၏အစိတ်အပိုင်းတစ်ခုအဖြစ်, မကျေနပ်ချက်ကိုအမျိုးအစားအစုတစ်ခုဖြစ်ပွားမှုဦးစားပေးအဖြစ်မကျေနပ်မှုပရောဂျက်နှင့်ဆက်စပ်သည့်အများအပြားအမျိုးအစားပါဝင်သည်ထားတဲ့ သူတို့ရဲ့ခံစားရတဲ့နစ်နာမှု, GVB related မကျေနပ်မှုလွယ်ကူချောမွေ့ရန်ထုတ်လုပ်ပါလိမ့်မည်, related မကျေနပ်မှုကာကွယ်စောင့်ရှောက်မှုစသည်တို့ကိုတစ်ဦးက software ကိုအခြေခံသည့် hotline ကိုလည်းစုဆောင်းပါလိမ့်မယ် နှင့်သဘာဝပတ်ဝန်းကျင်နှင့်လူမှုရေးအကာအကွယ် related မကျေနပ်မှုတို့ပြန်ကြသည်။

**စတုတ္ထအဆင့် (အမျိုးသားအဆင့်):** တစ်ဦးမကျေနပ်ချက်ကိုခရိုင်အဆင့်မှာ unsolved ဖြစ်နေဆဲလျှင်မကျေနပ်ချက်ကို MoDMR ရဲ့လှုပ်ရှားမှုများနှင့် ပတ်သက်. လျှင်, ကနိုင်းတော်အဆင့်တနည်း MoDMR မှာလေးစားဖွယ်အေဂျင်စီများရည်ညွှန်းလိမ့်မည် LGED, ထိုမကျေနပ်ချက်ကို LGED ရဲ့လှုပ်ရှားမှုများနှင့် ပတ်သက်. နေသည်လျှင်, နှင့် DPHE, ထိုမကျေနပ်ချက်ကို DPHE ရဲ့လှုပ်ရှားမှုများနှင့် ပတ်သက်. လျှင်။ တစ်ခုချင်းစီကိုအေဂျင်စီပြီးတော့သူတို့ရဲ့တည်ဆဲမကျေနပ်မှု resolution ကို protocol များကို အသုံးပြု ရည်ညွှန်းမကျေနပ်မှုဖြေရှင်းပါလိမ့်မယ်။ သက်ဆိုင်ရာအေဂျင်စီများ၏အကာအကွယ် focal အချက်များဆုံး ဖြတ်ချက်ဖြစ်စဉ်ကိုလွယ်ကူချောမွေ့စေမည့်တာဝန်ရှိသည်ဖြစ်လိမ့်မည်။ တစ်ဦးအထူးသဖြင့်အမှု (level ကိုCI-level 3) အားလုံးသည်အစည်းအဝေးမိနစ်ကြားနာမတိုင်မီတင်ပြရပါမည်။ အဆိုပါကြားနာခြင်းနှင့်ထောက်ပံ့စာရွက်စာတမ်းပေးအခြေခံပြီး ကော်မတီကိစ္စရပ်များကိုဖြေရှင်း နိုင်ပါလိမ့်မယ်။ မည်သည့်အလုပ်သမား၏အမှုနှိပ်စွဲများဝမ်းမြောက်, စည်းစိမ်ကိုတိုက်ရိုက်ကန်ထရိုက်တာများ နှင့်ကန်ထရိုက်တာမှတိုင်ကြား တစ်ခုခုနိုင်ပါတယ်ဘင်္ဂလားဒေ့ရှ်အလုပ်သမားဥပဒေ 2006 အလုပ်သမားရေးရာများကချက်ချင်းပြ သနာများကိုဖြေရှင်းနိုင်မှအခြေအနေကြည့် ပြည်ထိုက်အပြင်, DRP နှင့်အိမ်ရှင်အသိုင်းအဝိုင်းကိုလည်း တိုက်ရိုက်မဆိုအဆင့်အထိတိုင်ကြား တစ်ခုခု ပြုထားပါသည်။ ထို့အပြင် ခုနှစ်, ယုံကြည်သူအသိုင်းအဝိုင်းများ နှင့်တစ်ဦးချင်းစီကိုသူတို့ဆုံးရှုံးစွာကြောင့်ထိခိုက်နေကြသောဤကမ္ဘာ့ဘဏ် (WB) ကိုမပံ့ပိုးစီမံကိန်းကိုလက်ရှိစီမံကိန်းကို-Level မကျေနပ်မှုများဖြေရှင်းယန္တရားများဒါမှမဟုတ် WB ရဲ့မကျေနပ်မှုများဖြေရှင်းဝန်ဆောင်မှု (GRS) မှတိုင်တန်းတင်ပြ စေနိုင်သည်။ အဆိုပါ GRS လက်ခံရရှိတိုင်ကြားမှုများချက်ချင်းစီမံကိန်းကို-related စိုးရိမ်ပူပန်မှုများဖြေရှင်းနိုင်ရန်အတွက်ပြန်လည်သုံးသပ်ကြောင်းသေချာ။ စီမံကိန်းထိခိုက်မှုအသိုင်းအဝိုင်းများနှင့်တစ်ဦးချင်းစီထိခိုက်မှုဖြစ်ပွားခဲ့သည်ရှိမရှိဆုံးဖြတ်ရသောသည့် WB ရဲ့လွတ်လပ်သောစစ်ဆေးရေး Panel ကိုငင်းတိုက်တိုင်ကြားချက်တင်ပြရန်စေခြင်းငှါ, ဒါမှမဟုတ်ပေါ်ပေါက်နိုင်ကြောင်း ငင်း၏မူဝါဒများနှင့်လုပ်ထုံး လုပ်နည်းများနှင့်အတူ WB Non-လိုက်နာမှု၏ရလဒ်အဖြစ်။ စီမံကိန်းရိပ်ပူပန်မှုများကိုကမ္ဘာ့ဘဏ်၏အာရုံစိုက်တိုက်ရိုက်ယူဆောင်ခဲ့ကြသည့်ဘဏ်စီမံခန့်ခွဲမှုတို့ပြန် နိုင်ရန်အခွင့်အလမ်းပေး သောထားပြီးပြ ဝေးနောက်တိုင်ကြားမှုများ သည့်အချိန်တွင်မဆိုတင်သွင်း နိုင်ပါသည်။

အဆင့် 4: နိုင်ငံများအသင်း

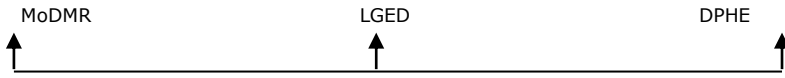

<b>အဆင့် 3: ခရိုင်</b>	MoDMR ရဲ့ PIU (DPD, အကာအကွယ်အတိုင်ပင်ခံပရိုဂရမ်အတိုင်ပင်ခံ, မကျေနပ်မှုများဖြေရှင်းအတိုင်ပင်ခံ) နှင့် GRM စနစ် (software ကိုအခြေခံသည့် hotline) က facilitated RRRC မကျေနပ်မှုများဖြေရှင်းကော်မတီကို (GRC)
------------------------	--

အဆင့် 2: အဝန်း / စခန်း

	စခန်းအဆင့်ကို / အလုပ်အမှုဆောင်အင်ဂျင်နီယာအဆင့်မကျေနပ်မှုများဖြေရှင်းကော်မတီကို (CL-GRC / Xen-GRC) (တစ်ချိန်ကတစ်ပါတ်တွေ့ဆုံရန်): မသင်မနေရအဖွဲ့ဝင်များ: CIC, Majhis, ရိုဟင်ဂျာလုပ်အားပေး, SA ရဲ့စခန်းအဆင့်ကိုမကျေနပ်ချက်ကို focal ပြိုင် PIU / အေဂျင်စီတိကျတဲ့သင်တန်းသားများအဖြစ် coopted ပါလိမ့်မည် အမှုပေါင်း grievance မှဆီလျော်မှုနှင့်အတူလိုအပ်
--	--

အဆင့် 3: အဝန်း: .....

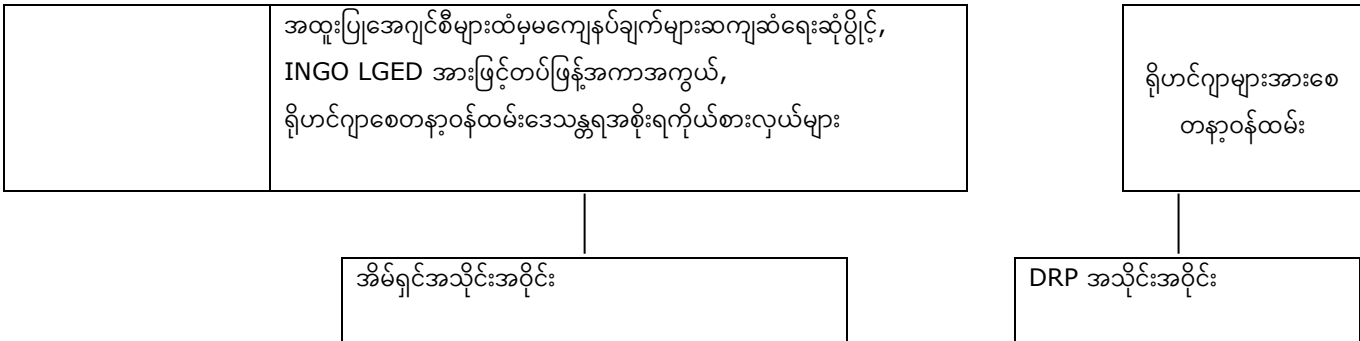

**ပုံ 01: GRM စနစ်**

**စားပွဲတင် 08: မတိုင်မီကအထူးအကျင့်စီမံကိန်းကယေဘုယျအား / GRM ဝန်ဆောင်မှုတင်သည့်မှ GRM ဖွဲ့စည်းပုံ**

<b>အဆင့် 4</b>	MoDM LGED (PW)	DPHE (PIU)
<b>(အမျိုးသားအဆင့်)</b>	R (PW)	
<b>အဆင့် 3 (RRRC)</b>	RRRC မကျေနပ်မှုများဖြေရှင်းကော်မတီကို (RRC-GRC): RRRC ရှိပြီးသား GRM ဖွဲ့စည်းပုံမှာရှိပါတယ်	
<b>အဆင့် 2 (Xen GRC):</b>	အလုပ်အမှုဆောင်အင်ဂျင်နီယာ GRC (Xen-GRC): အလုပ်အမှုဆောင်အင်ဂျင်နီယာချုပ်အကာအကွယ်ကျွမ်းကျင်သူ, EST	
<b>LGED &amp; DPHE (DPHE Xen GRC)</b>	အတိုင်ပင်ခံအဖွဲ့ထံမှကိုယ်စားလှယ်ဒေသခံအုပ်ချုပ်ရေးနှင့်အရပ်ဘက်လူ့အဖွဲ့အစည်းများအပါအဝင်လူမှုအသိုင်းအဝိုင်းများနှင့်အခြား သက်ဆိုင်သူများအနေဖြင့်ကိုယ်စားလှယ်။	
<b>အဆိုပါအထူးပြု အကျင့်စီမံကိန်းအားဖြင့် ဖွဲ့စည်း GRM ဝန်ဆောင်မှုတင်သည့်မှကြိုတင်ဖြစ်လိမ့်မည်</b>	DRP လည်း LGED နှင့် DPHE ကိုယ်စားလှယ်များမှတစ်ဆင့်မကျေနပ်မှုနေရာသို့မဟုတ်စခန်းအဆင့်မှာ GRM ဖွဲ့စည်းပုံမှာတည်ဆဲနိုင်ပါတယ်။	
<b>အဆင့် 1 (စခန်းနှင့် Host ကလူမှုအသိုင်းအဝိုင်း):</b>	DRP & Host ကအဝန်း: LGED / DPHE အားဖြင့်တပ်ဖြန့်ဘေးအန္တရာယ်ကာကွယ်ရေးအဖွဲ့ကဒေသခံ LGED / DPHE ကိုယ်စားလှယ်များ	

အဆိုပါပင်သက်ဆိုင်ထိတွေ့ဆက်ဆံရေးနှင့် GRM •ခြေရာခံခြင်းသည် 6.1:

တစ်ဦးကကြိုခိုင်ခြင်းနှင့်ကောင်းမွန်စွာ sequence ဆက်သွယ်ရေးမဟာဗျူဟာကြောင့် ဝေးဝင်၏ပိုကောင်းအစီအစဉ် ပိုကြီးတဲ့ပါဝင်သူများ၏ထောက်ခံမှုများနှင့်ချောမွေ့အကောင်အထည်ဖော်ရန်အရေးပါဖြစ်လိမ့်မည်။ ဒါက DRP နှင့်အိမ်ရှင်အသိုင်းအဝိုင်းအကြားအလားအလာအဆင့်နှင့်နားလည်မှုလွှဲလျောင်းစေရန်ကူညီပေးပါမည်။ အဆိုပါမဟာဗျူဟာသက်ဆိုင်သူများပိုကောင်းစီမံကိန်းဆောင်ရွက်ချက်နားလည်ပြီးချမှတ်ကူညီရန်အဖြစ်အားလုံးအဆင့်ဆင့်မှာသူတို့အဘို့ထောက်ခံမှုဖန်တီးပါလိမ့်မယ်။ တစ်ဦးကဆက်သွယ်ရေးအကဲဖြတ်ထိရောက်သောနည်းဗျူဟာဒီဇိုင်းများအတွက်ပထမဦးဆုံးဆောင်ရွက်ပါလိမ့်မည်လိုအပ်ခြင်း။ အဆိုပါအကဲဖြတ်အားလုံးသက်ဆိုင်သူများဖော်ထုတ်ရန်နှင့်လူမှုနိုင်ငံရေးအခြေအနေတွင် သတင်းအချက်အလက်ကွာဟချက်၊ သဘောထားများ၊ ရည်မှန်းချက်များ၊ အစစ်အမှန်နှင့်ရိုင်းမိစိုးရိမ်ပူပန်မှုများနှင့်စိုးရိမ်မှုအဖြစ်ပြင်ဆင်လဲပစ်ရန်အတားအဆီးတစ်ခုပိုကောင်းနားလည်မှုကိုခွင့်ပြု ပြုပါလိမ့်မယ်။

မှန်တိုင်းဒဏ်ခံအသိုင်းအဝိုင်းသတိပေး ငြုမိကြသည်နှင့်စီမံကိန်းဆောင်ရွက်ချက်ကနေအကြောင်း ပိုင်းပွန်ဂျသေချာစေရန်(ဈ) အပ ငြုအမှုဆိုင်ရာပြောင်းလဲမှုကိုဆက်သွယ်ရေးနှင့်သတင်းအချက်အလက်ဝေမျှခြင်း: အဆိုပါမဟာဗျူဟာ Two-prong ရည်ရွယ်ချက်များရပါလိမ့်မယ် နှင့် ii) ဒေသခံနှင့်နိုင်ငံတော်အဆင့်မှာအဆိုပြုထားကြားဝင်၏သဘောတူညီမှုတည်ဆောက်ရန်။ ဆက်သွယ်ရေးကွဲပြားခြင်း ဘေးနားသောဗဟိုနှင့်ဒေသဆိုင်ရာအဆင့်မှာဝန်ကြီးဌာနများ၊ ဖွံ့ဖြိုးရေးမိတ်ဖက်၊ မူဝါဒချမှတ်သူများ၊ မီဒီယာနှင့် DRPs နှင့်အိမ်ရှင်အသိုင်းအဝိုင်းအပါအဝင်မျိုးစုံကာယကံရှင်များရည်ရွယ်ပါလိမ့်မည်ကြောင့်များအပါအဝင်မည်သည့်ဖြစ်ပေါ်နေသောအန္တရာယ်များကိုစီမံခန့်ခွဲခြင်းနှင့် လျော့ပါးစေရန်ရည်ရွယ်တသမတ်တည်းစာတိုပေးပို့ရေးသေချာစေရန်အရေးကြီးသောဖွဲ့စည်းမှုအဖွဲ့အစည်းများ အိမ်တွင်းအကြမ်းဖက်မှုနှင့်လူကုန်ကူးမှု။ အဆိုပါစီမံကိန်းကိုကွဲပြားခြားနားသောပါဝင်သူများ၏အုပ်စုများရောက်ရှိဖို့မျိုးစုံဆက်သွယ်ရေးလမ်းကြောင်း လုပ်ငန်းတွေစတင်ဖို့ပါလိမ့်မယ်။ စီမံကိန်းအတွက်အများပိုင်နားလည်မှုနှင့်ထောက်ခံမှုတည်ဆောက်ကူညီရန်နှင့်စီမံကိန်းများကိုအကောင်အထည်ဖော်ရေးအတွက်တစ်ဦးအားဖွင့်ပတ်ဝန်းကျင်ကိုဖန်တီးရန်။

ဤသည်စံလည်ပတ်မှုလုပ်ထုံးလုပ်နည်း (ဈ) ရက်စွဲကိုမှတ်တမ်းတင်ဖို့စာရွက်ထဲမှာရိုးရှင်းပြီးမှတ်တမ်းကို အသုံးပြု ငြု ပါဝင်သူများ၏ထိတွေ့ဆက်ဆံမှုနှင့်ဆက်သွယ်ရေးစီမံခန့်ခွဲရန်နောက်တော်သို့လိုက်, (ii) ပါဝင်သူများ၏အမည်, စုံစမ်းရေး (iii) အမျိုးအစား, (ဃ) ထိုကိစ္စ၏တိုတောင်းတဲ့ဖော်ပြချက် (logged ပါလိမ့်မည် ) တစ်ဦးမကျေနပ်ချက်ကို ပြဿနာ, ဒါမှမဟုတ်ဆိုတဲ့မေးခွန်းကိုသကဲ့သို့, (v) လုပ်ရပ်များ နောက်ဆက်တွဲဖို့ကိစ္စကိုလိုအပ်သော; ရက်စွဲတစ်ခုနှင့်အတူ (တက်က ငြုစွာသို့မဟုတ်တံခါးပိတ်ဖြစ်စေ) နှင့်နောက်ဆုံးတွင်, (vi) အဆင့်အတန်း။ မလုပ်မဖြစ်မှတ်ချက်များများအတွက်တစ်ဦးကအာကာသ " မှတ်စုများ-for-စံချိန် " တစ်ဦးချင်းစီ Entry 'အဘို့အများအတွက်အာကာသသည်။ ညွှန်ကြားချက်များနှင့်အတူအဆိုပါခြေရာခံခြင်း emplate recordkeeping နှင့်ခြေရာခံခြင်း

င်းရည်ရွယ်ချက်များအတွက်ပါဝင်သူများ၏ညှိနှိုင်းအတွက်စေ့စပ်အကာအကွယ်အထူးကုသို့မဟုတ် PIU ရဲ့ဝန်ထမ်းကိုယ်စားလှယ်များအသုံးပ ငြုရန်ရည်ရွယ်ထားသည်။

အဆိုပါခြေရာခံ template ကိုစီမံခန့်ခွဲမှု၏တာဝန်များကိုလူမှုအကာအကွယ်အထူးကုများနှင့် (1) PIU, INGO သို့မဟုတ် PMI-J ကိုကနေမဆိုအဖွဲ့ဝင်များပါဝင်သူများ၏ညှိနှိုင်းပါဝင်ထံမှသွင်းအားစုကိုခိုင်မာအောင်ပါလိမ့်မယ်သူဆက်သွယ်ရေးအထူးကုဖို့တာဝန်ရှိ၏ (2) တစ်ဦးမကျေနပ်ချက်ကို file မှ (ဖုန်းခေါ်ဆိုမှုကို, စာသား, အင်တာနက်, မျက်နှာ-to-မျက်နှာစည်းဝေး) တိုက်ရိုက် PIU က ဝိဇ္ဇာဆက်သွယ်တဲ့သူတစ်ဦးချင်းစီနှင့်အဖွဲ့များအပါအဝင်အားလုံးကာယကံရှင်များ, ပြ သာနာတစ်ခုသတင်းပို့, ဒါမှမဟုတ်မေးခွန်းတစ်ခုမေးပါ။ အဆိုပါအကာအကွယ်အထူးကုရိုးရှင်းတဲ့တစ်နှစ်, တစ်လ, ရက်စွဲပုံစံပေါင်းတူညီသည့်ရက်စွဲ၏အဖြ စ်ကိုလက်ခံရရှိမေးမြ န်းစုံစမ်းလိုသည်များများအတွက် sequence ကိုတည်ထောင်ရန်အရေအတွက်ပါဝင်သည်ဟုတစ်ခုအမှတ်အသားကိုအသုံးပ ငြုခြင်း, ပေါင်းစုသွင်းအားစုနေ့စဉ် updated နှင့် / သို့မဟုတ်အဖြ စ်လိုအပ်သော၏ template ကိုခြေရာခံ 'master' ကိုထိန်းသိမ်းရန်ပါလိမ့်မယ်

၀ 2018-10-01-XXXX အမည်နှင့်ဆဲလ်ဖုန်းကိုအရေအတွက်အားဖြင့်ဖော်ထုတ်တစ်ဦးပါဝင်သူများ၏ဖြ စ်စေအဆိုပါဒေသခံတစ်ဦးမကျေနပ်ချက်ကိုတင်သွင်းထားပြီးညွှန်ပြ မယ်လို့: မကျေနပ်ချက်ကို (G), ပြဿနာ (P), သို့မဟုတ်မေးခွန်းတစ်ခုကို (မေး) ကိုညွှန်းစာတစ်စောင်နှင့်အတူ မကျေနပ်မှုများဖြေရှင်းကော်မတီ။

အဆိုပါလူမှုအကာအကွယ်အထူးကုနှင့်ဆက်သွယ်ရေးအထူးကုမကျေနပ်မှုများဖြေရှင်းနိုင်ရန်လိုအပ်သောဖြစ်စေ / နှစ်ဦးစလုံးကော်မတီများအားဖြင့်ဆုံးဖြတ်ခဲ့သည်အဖြ စ်လုပ်ရပ်များရောင်ပြ န်ဟပ်ဖို့ခြေရာခံအစီရင်ခံစာ update လုပ်ဖို့ PIU သို့မဟုတ် PMIJ အဖွဲ့ဝင်များနှင့်အတူဆက်ဆံရေးရုံးထိန်းသိမ်းခြ င်းအတွက်တာဝန်ရှိသည်ဖြစ်လိမ့်မည် အဖြစ်သူ / သူမဆုံးဖြတ်စေခြင်းငှါအဖြစ်နှစ်ဦးစလုံးတစ်ဦး " ad hoc " အခြေခံပေါ်မှာ, တစ်ဦးချင်း, အထူးအစည်းအဝေးများအတွက်, တစ်ခုသို့မဟုတ်ယေဘုယျ PIU နှင့် ထမ်းများအစည်းအဝေးအတွက်တာဝန်ရှိလှိုင်းယူနစ်နှင့်အတူသတင်းအချက်အလက်များအတွက်ပါဝင်သူများ၏ပြ သာနာများကိုသို့မဟုတ်တောင်းဆိုမှုများမှအချိန်မီတုံ့ပြန်မှုညှိနှိုင်း။

.0 ရပိုင်ခွင့်

စီမံကိန်းကို-တိကျတဲ့ပြန်လည်နေရာချထားရေးစာမူတွေနဲ့ကိုက်ညီ, လျော်ကြ ဝေးဝေးငွေနှင့်အခြ တေးရပိုင်ခွင့်အပေါ်မူဝါဒများစားပွဲတင် 06 အောက်တွင် 07 ခုနှစ်တွင်အကျဉ်းချုံးထားပါသည်။ ထို့အပြ င်ထိခိုက်နစ်နာမြ ဝေးများအတွက်ပေးဆောင်ခံရဖို့လျော်ကြေး, ပိုင်ဆိုင်မှုများကိုရွှေ့ပြောင်းခံရခြင်းနှင့်အရာစစ်ဆင်ရေးသတ်မှတ်မီအခွန်အခများနှင့် / သ ဝိဇ္ဇာမဟုတ်ငွေပေးငွေယူ၏ကုန်ကျစရိတ်များအတွက်နှုတ်ယူခြင်းမရှိဘဲထိခိုက်နစ်နာပိုင်ဆိုင်မှုနှင့်မြ ဝေးယာအစားထိုးရန်လိုအပ်သည့်ငွေပမာဏကိုတည်းဟူသောအစားထိုးကုန်ကျစရိတ်၏နိယာမအပေါ် bas2d ပါလိမ့်မည် အောက်မှာဖော်ပြထားတဲ့အတိုင်း:

**အဆိုပါစခန်းအတွင်း 7.1 ရပိုင်ခွင့်အခွင့်အရေး:**

- 1. ဆောက်လုပ်ရေးများအတွက်စခန်းအတွင်းမဆိုမြ ဝေးအသုံးချသို့မဟုတ်ရွှေ့ပြောင်း / တပ်ကိုအတွင်းယာယီသို့မဟုတ်အမြဲတမ်းအဆောက်အဦများရွှေ့ပြောင်းကပ်လျက် DRP / DRP အသိုင်းအဝိုင်းနှင့်အတူခွင့်ပ ငြုချက်လိုအပ်ရပါမည်။ စေတနာအလျောက်အခြေခံဖြစ်ရမည်။

- DRP တပ်ကိုတပ်နှင့်မြဲ ဝေယာအတွင်းနေထိုင်နေကြသည့်အတိုင်းအစိုးရမှထောက်ပံ့ပေးသည် DRP ဆောက်လုပ်ရေးကာလအတွင်းသုံးစွဲဖို့မလိုအပ်လျှင်မြေ များအတွက်မည်သည့်လျော်ကြေး ဝေးငွေလက်ခံရရှိရန်ပိုင်ခွင့်ရှိသည်မဟုတ်။ သို့သော်ကပ်လျက် DRP / DRPs ပွည့်၏သဘောတူညီမှု / ခွင့်ပ ငြိစုချက်မရှိဘဲမည်သည့်စီမံကိန်းလုပ်ငန်းများအတွက်အသုံးပ ငြိစုရနိုင်မှာမဟုတ်ဘူး။
- အဆောက်အဦများတိုင်ပင်ဆွေးနွေးမှတစ်ဆင့်ထိခိုက် DRP ထံမှကြို ဖုတ်သဘောတူညီချက်နှင့်အတူဆောက်လုပ်ရေးကာလအတွင်းပြ ဝေတင်းလဲရန်လိုအပ်သည်ဆိုပါကစီမံကိန်းကိုစီမံကိန်းများ၏ကုန်ကျငွေနှင့်အတူအသစ်တည်နေရာမှာအဆောက်အဦများ၏အဆောက်အဦများ / ပိုင်ဆိုင်မှု၊ မြေ ယာဖွံ့ဖြ ဝ် ဝေးတိုးတက်ရေးနှင့်ပြန်လည်တည်ဆောက်ရေး shift မှတာဝန်ရှိကြလိမ့်မည်။  
မည်သည့်ပိုင်ဆိုင်မှုဟုပြ ဝေတင်းလဲယင်းအဆောက်အဦများသို့မဟုတ်ပိုင်ဆိုင်မှုစဉ်အတွင်းပျက်စီးနေတယ်ဆိုရင် 4 စီမံကိန်းအတွက်မိမိတို့ကိုယ်ပိုင်ကုန်ကျစရိတ်နှင့်အတူသူတို့အားပိုင်ဆိုင်မှုကိုအစားထိုးပါလိမ့်မယ်။
- ပ ငြိစုရေတွင်းများသို့မဟုတ်အိမ်သာကဲ့သို့အဆိုအသိုင်းအဝိုင်းအဆောက်အဦများထိခိုက်နေတယ်ဆိုရင်၊ စီမံကိန်းအတွက်မိမိတို့ကိုယ်ပိုင်ကုန်ကျစရိတ်နှင့်အတူသူတို့အားပိုင်ဆိုင်မှုကိုအစားထိုးပါလိမ့်မယ်။
- စီမံကိန်းကြောင့်အခြ ဝေးပျက်စီးဆုံးရှုံးမှုသို့မဟုတ်သက်ရောက်မှုစီမံကိန်းများ၏ကုန်ကျငွေဖြင့်ဖုံးလွှမ်းခြ ဝ်းကိုခံရမည်။

**အိမ်ရှင်လူမှုအသိုင်းအဝိုင်းများအတွက် 7.2 ရပိုင်ခွင့်အခွင့်အရေး:**

- မြေယာ (နောက်ဆုံး option ကိုကဲ့သို့) အပြ ဝေးအပိုင်လိုအပ်ပါသည်ဆိုပါက OP 4.12 နှင့် ARIPA 2017 လျော်ကြေး၏လမ်းညွှန်ချက်များသည်အောက်ပါဝယ်ယူခံရဖို့ရှိပါတယ်အစားထိုးကုန်ကျစရိတ်နှင့်အညီပေးဆောင်ခံရဖို့ရှိပါတယ်။ ပိုင်ရှင်များစီမံကိန်းဖို့မြေယာလှူဒါန်းဖို့ဆန္ဒရှိလျှင်၊ စီမံကိန်းအတွက်မြေယာလှူဒါန်းမှုစုစုပေါင်းဝင်ငွေတာသူတို့ရဲ့ဝင်ငွေထက်ပို 10% ကိုထိခိုက်မည်မဟုတ်ကြောင့် ဝေးသေချာစေရန်ရှိပါတယ်။ မိမိဆန္ဒအလျောက်မြေယာလှူဒါန်းခြင်း၏အမှု၌၊ မြေယာလှူဒါန်းခြ ဝ်းလုပ်ထုံးလုပ်နည်းများမြ ဝေးပိုင်ရှင်များ နှင့်စီမံကိန်း အခွင့်အာဏာအကြားနားလည်မှုစာချွန်လွှာမှတစ်ဆင့်နောက်တော်သို့လိုက်ရပါမည်။  
မ ငြ ဝေးပေါ်တွင်ယာယီသက်ရောက်မှုများအတွက်
  - လျော်ကြေး ဝေးငွေ ARIPA 2017 နှင့် OP 4.12 အဆိုအရငှားသို့မဟုတ်လိုအပ်တဲ့အစီအစဉ်ပေးဆောင်ခံရဖို့ရှိပါတယ်။ ပိုင်ရှင်နားလည်မှုစာချွန်လွှာမှတစ်ဆင့်ယာယီအခြ ဝေးခံများအတွက်စီမံကိန်းလိုလိုလားလားပြည်မှပေးဖို့ဆန္ဒရှိသည်ဆိုပါက၊ မြေယာမူရင်းအခြေအနေများမှာပေးထားသောအချိန်အပိုင်းအခြ ဝေးတေးအတွင်းပြန်ရောက်ရလိမ့်မည်။ တပြ ဝ်းလုံးကိုသဘောတူညီခဲ့အချိန်အတွင်းမှာအခွအနေပြန်လာပြီး pre-စီမံကိန်းကိုပြန်မထားလျှင်၊ ဝေးဒဏ်သင့်သူတစ်ဦးမြ ဝေးအစားထိုးကုန်ကျစရိတ်မှာလျော်ကြ ဝေးငွေလက်ခံရရှိလိမ့်မည်။ တစ်ဦးကပြ ဝ်ဒဏ်အပိုင်ထိုကဲ့သို့သောလျော်ကြေး ဝေး၏ကုန်ကျစရိတ်ကန်ထရိုက်တာထံမှပြ ဝ်လည်ကောင်း မွန်ကြ ဝေးတင်းသေချာစေရန်ကန်ထရိုက်တာရဲ့စာချုပ်ထဲမှာထည့်သွင်းခံရည့်စားတတ်သော။  
/ အဆောက်အဦများမဆိုပိုင်ဆိုင်မှုများကိုဝယ်ယူသို့မဟုတ်လိုအပ်တဲ့ / ငှားသို့မဟုတ်မိမိဆန္ဒအလျောက်လှူဒါန်းမြ ဝေးပေါ်တွင်ထိခိုက်နေတယ်ဆိုရင်
  - အစားထိုးကုန်ကျစရိတ်ပေးဆောင်ရမည် will ။ စိုက်ပျိုးရေး / စီးပွား / လူနေအိမ်မြ ဝေးများအတွက်
  - လျော်ကြေးမကြာသေးခင်ကမြေယာအရောင်းရောင်းပြ ဝ်ဟပ်သည်ဟုအစားထိုးကုန်ကျစရိတ်အပေါ်အခြေခံပြီးလိမ့်မည်၊ ဒီလိုမကြာသေးခင်ကမြေယာရောင်း ချမှု၏မရှိခြင်းအလားတူတည်နေရာ attribute တွေအပေါ်အခြေခံပြီးလိမ့်မည်
1. အိမ်များနှင့်အခြ ဝေးဆက်စပ်အဆောက်အဦများအဘို့
- လျော်ကြေး ဝေးတန်ဖိုးမဟုတ်သလို salvaged အဆောက်အဦပစ္စည်းများများ အတွက်ဖြတ်တောက်မပါဘဲပစ္စည်းများ နှင့်အလုပ်သမားများ၏လက်ရှိဈေး ကွက်ဈေးနှုန်းများ ထင်ဟပ်အစားထိုး ကုန်ကျစရိတ်အပေါ်အခြေခံပ ငြိစုလိမ့်မည်



နှစ်စဉ်သီးနှံ 6. လျော်ကြေးနှစ်နာကြေး၏အချိန်မှာကောက်ပဲသီးနှံ၏လက်ရှိဈေးကွက်တန်ဖိုးနှင့်ညီမျှလိမ့်မည် နှစ်ရှည်သီးနှံပင်များနှင့်သစ်ပင်များသည် 7. , အစားထိုးကုန်ကျစရိတ်မှာငွေသားလျော်ကြေးနှစ်နာကြေး၏အချိန်မှာအမျိုးအစား, အသက်အရွယ်, နှင့်တန်ဖိုးရှိရှိတန်ဖိုး (အနာဂတ်ထုတ်လုပ်မှု) ပေးထားသောလက်ရှိဈေးကွက်တန်ဖိုးနှင့်ညီမျှသည်။ ကျွန်းသစ်သစ်ပင်များလက်ရှိဈေးကွက်တန်ဖိုး မှာခြေလေးအမြင့်မှာအချင်းအပေါ်အခြေခံပါလိမ့်မယ်။

**စားပွဲတင် 09: အိမ်ရှင်လူမှုအသိုင်းအဝိုင်းများအတွက်ခွင့်အတွက်ခံစားခွင့် matrix**

အမှတ်	ဆုံးရှုံးမှု အမျိုးအစား	လျော့ကျလာ	ခေါင်းစဉ် လူ	ရပိုင်ခွင့်အခွင့်အရေး	အကောင်အထည်ဖော်ရေးကိစ္စများ	
A-1	မြေယာ ဆုံးရှုံး	Homestead မြေ, စိုက်ပျိုးမြေ, ဒါမှမဟုတ်လစ်လပ်ကြံ စည်မှု၏သိမ်းယူမှု	ဥပဒေရေးရာခေါင်းစဉ်နှင့်အတူပိုင်ရှင်များ	• အစားထိုးကုန်ကျစရိတ်နှင့်ညီမျှ ချ ငွေလျော်ကြေး ဝေးငွေ	• အဆိုပါ RAP ၏တစ်စိတ်တစ်ပိုင်းအဖြစ်ဘေးဒဏ်သင့်ပုဂ္ဂိုလ်များတစ်သန်းခေါင်စာရင်းမှတစ်ဆင့်ထုတ်ခံရဖို့အားနည်းချက်အိမ်ထောင်စု 6 ။	
				• အစားထိုးမြေယာရှာဖွေတာအတွက်ကူညီစောင့်ရှောက်ရေး။		
				• တံဆိပ်ခေါင်းခွန်, မြေယာမှတ်ပုံတင်ကြေး, မြို့တော်အကျိုးအမြတ်အခွန်များနှင့်အစားထိုးမြေများအတွက်မြှုပ်နှံတန်ဖိုးကိုဆက်ပြောသည်အခွန်များပေးခြင်း။		• ပွဲသုသူပွဲသားရှင်သန်နိုင်စွမ်း မြေယာပိုင်ရှင်နှင့်အတူတိုင်ပင်ဆုံးဖြတ်ရမည်ဖြစ်သည်။
				• ကျန်ရှိနေသောမြေယာမရှိတော့အလားအလာလျှင် option ကိုလျော်ကြေးငွေခံရဖို့။		
				• ယခင်ကဝင်ရောက်ညီမျှဘုံပိုင်ဆိုင်မှုအရင်းအမြစ်များကိုရယူသုံးစွဲနိုင်		
				• အားနည်းချက်အိမ်ထောင်စုများအတွက် နောက်ထပ်အကူအညီများ။		
A-2	ဆုံးရှုံး မြေယာ	Homestead မြေ, စိုက်ပျိုးမြေ, ဒါမှမဟုတ်လစ်လပ်ကြံ စည်မှုများ၏လိုအပ်ချက် / ငှား	ဥပဒေရေးရာခေါင်းစဉ်နှင့်အတူပိုင်ရှင်များ	• လိုအပ်တဲ့ / ဝေးငွေလျော်ကြေး ဝေးငွေ	• ပြည်မှပြန် လာ. သဘောတူညီခဲ့အချိန်အတွင်းစီမံကိန်းအားအခွအနေ pre ပြန်မထားလျှင်, ဘေးဒဏ်သင့်သူတစ်ဦးမြေအစားထိုးကုန်ကျစရိတ်မှာလျော်ကြေးငွေလက်ခံရရှိလိမ့်မည်။ တစ်ဦးကပင်နယ်တီ	
				• ကျန်ရှိနေသောမြေယာမရှိတော့အလားအလာလျှင် option ကိုလျော်ကြေးငွေခံရဖို့။		

5 ဝယ်ယူအိုးအိမ်များအတွက်လျော်ကြေးပေး၏နှုန်းမှာ, ငါနှင့်အခြား ဝေးပိုင်ဆိုင်မှုများကိုအပြည့်အဝအစားထိုးကုန်ကျစရိတ်မှာတွက်ချက်ပါလိမ့်မည်။ ပုံစံများနှင့်သီးနှံထုတ်လုပ်မှုယခင်ကသီးနှံစိုက်ပျိုး, အမျိုးအစားများ, မြေယာခေါင်းစဉ်, မြေယာအသုံးပုံစံဈေးကွက်အခြေအနေများပျက်ကွက်နေကြသည်သို့မဟုတ်ပုံစံဇာတ်စင်ထဲမှာ, EA ၏ / အိုဝါလုံလောက်သောသတင်း အချက်အလက်များ တစ်ဦးမှထုတ်မကြာသေးခင်ကမြေယာအရောင်းအရယူဖို့အိုးအိမ်မဲ့လူပုဂ္ဂိုလ်များနှင့်အိမ်ရှင်လူဦးရေနှင့်အတူတိုင်ပင်ပါလိမ့် မယ်, မြေယာတန်ဖိုးကိုအဘယ်မှာရှိ အဆိုပါစီမံကိန်းဧရိယာနှင့်ဒေသနှင့်အခြားဆက်စပ်သတင်းအချက်အလက်အတွက်မြေယာများရရှိနိုင်မှု။ အဆိုပါ EA ၏ / အိုဝါလည်းအိုးအိမ်, အိမ်သူအိမ်သားအမျိုးအစားများနှင့်ဆောက်လုပ်ရေးပစ္စည်းများအပေါ်အခြေခံသည့်ဒေတာစုဆောင်းပါလိမ့်မယ်။ အရည်အချင်းပြည့်မီခြင်း နှင့်အတွေ့အကြုံ ဝင်ရိုးကျွမ်းကျင်ပညာရှင်များတရားသေလွှတ်ပိုင်ဆိုင်မှု၏အဘိုးပြတ်ဆောင်ရွက်ရန်ပါလိမ့်မယ်။ အဘိုးပြတ်၏ဒီနည်းလမ်း ကိုလျှောက်ထား များတွင်အဆောက်အဦများ နှင့်ပိုင်ဆိုင်မှု၏တန်ဖိုးအကောင်အထည်ဖော်မှုမဟုတ်ပါဘူး။

6 အားနည်း ချက်အိမ်ထောင်စု / DPS အမျိုးသမီးခေါင်းနှစ်လုံးအိမ်ထောင်စုများပါဝင်သည်ဦးဆောင်သောမိသားစုများသည်တိုင်းရင်းသားပုဂ္ဂိုလ်များ / တိုင်းရင်းသားလူနည်းစုခေါင်းနှစ်လုံးအိမ်ထောင်စု disable နှင့်ဆင်းရဲမှုလှိုင်းအိမ်ထောင်စုအောက်တွင်ဖြစ်နိုင်သည်

			<ul style="list-style-type: none"> <li>• ငှားရမ်းခြင်းအခကြေးငွေအတွက် ကန်ထရိုက်တာများက နှစ်ဦးနှစ်ဖက်ဆုံးဖြတ်ခဲ့သည်နှင့် APS / DPS ပါလိမ့်မည်</li> <li>• ညီမျှတပိုင်ဆိုင်မှုအရင်းအမြစ်များကို ရယူသုံးစွဲနိုင်သည် ယခင်က အားနည်းချက်အိမ်ထောင်စုများအတွက် နောက်ထပ်အကူအညီများ ဝင်ရောက်။</li> </ul>	<p>အပိုင်ထိုက်ကဲ့သို့ သောလျော်ကြေး၏ ကုန်ကျစရိတ်ကန်ထရိုက်တာထံမှ ပြန်လည်ကောင်းမွန်ကြောင်း သေချာစေရန် ကန်ထရိုက်တာရဲ့ စာချုပ်ထဲမှာ ထည့်သွင်းပါလိမ့်မည်</p>
<p>A-3 ဆုံးရှုံးခြင်း</p>	<p>ပိုင်ရှင်များနှင့် စီမံကိန်းအခွင့်အာဏာအကြား Mou မှတစ်ဆင့် Homestead မြေ၊ စိုက်ပျိုးမြေ၊ ဒါမှမဟုတ် လစ်လပ်ကြံစည်မှု၏ လှူဒါန်းမှု</p>	<p>ဥပဒေရေးရာ ခေါင်းစဉ်နှင့်အတူ ပိုင်ရှင် (များ)</p>	<ul style="list-style-type: none"> <li>• မြေအသုံးပြုမှုကို အပြီးသဘောတူညီခဲ့အချိန်အတွင်း ဥပဒေရေးရာပိုင်ရှင်နှင့် Pre-စီမံကိန်းအတွက် အခွအနေပြန်တပြည်လုံးကို ပြန်သွားဖို့ ရှိပါတယ်။</li> </ul>	<ul style="list-style-type: none"> <li>• မိမိဆန္ဒအလျောက် လှူဒါန်းမှုကြောင့် ဝင်ငွေဆုံးရှုံးမှုထက်ပို 10% ထိခိုက်မပေးကြောင်း တစ်လမ်းအတွက် ဖြစ်ဖို့ ရှိပါတယ်</li> </ul>
			<ul style="list-style-type: none"> <li>• ပြည်မှပြန် လာ သဘောတူညီခဲ့အချိန်အတွင်း စီမံကိန်းအား အခွအနေ pre ပြန်မထားလျှင်၊ ဘေးဒဏ်သင့်သူတစ်ဦး မြေအစားထိုးကုန်ကျစရိတ်မှာ လျော်ကြေးငွေလက်ခံရရှိလိမ့်မည်။ တစ်ဦးက ပြစ်ဒဏ်အပိုင်ထိုက်ကဲ့သို့ သောလျော်ကြေး၏ ကုန်ကျစရိတ်ကန်ထရိုက်တာထံမှ ပြန်လည်ကောင်းမွန်ကြောင်း သေချာစေရန် ကန်ထရိုက်တာရဲ့ စာချုပ်ထဲမှာ ထည့်သွင်းပါလိမ့်မည်။</li> </ul>	
<p>A-4 ဆုံးရှုံးခြင်း</p>	<p>Homestead မြေ၊ စိုက်ပျိုးမြေ၊ ဒါမှမဟုတ် လစ်လပ်ကြံစည်မှု</p>	<p>အိမ်ငှား (s) နှင့် leaseholder (s) ကို</p>	<ul style="list-style-type: none"> <li>• ငှားရမ်းသုံးလကြာမှ လျော်ကြေးနှင့် ညီမျှ။</li> <li>• အားနည်းချက်အိမ်ထောင်စုများအတွက် ဖြည့်စွက်ကူညီစောင့်ရှောက်ရေး။</li> <li>• အခြားတည်နေရာရှာဖွေတာအတွက် ကူညီစောင့်ရှောက်ရေး</li> </ul>	<ul style="list-style-type: none"> <li>• မြေပိုင်ရှင် ဥပဒေပေးအပ်မည့်နှင့် ကိုင်ဆောင်သူ မြေယာငှားရမ်းသိုက်သို့ မဟုတ် un သက်တမ်းကုန်ဆုံး ငှားရမ်းငှားရမ်းပါလိမ့်မယ်။</li> </ul>
<p>A-5 ဆုံးရှုံးခြင်း</p>	<p>Homestead မြေ၊ စိုက်ပျိုးမြေ၊ ဒါမှမဟုတ် လစ်လပ်ကြံစည်မှု</p>	<p>sharecropper (s) ကို</p>	<ul style="list-style-type: none"> <li>• ရက်ပေါင်း 60 စပါးရိတ်ရာကာလ ဖြစ်နိုင်သမျှ မပါလျှင်၊ ရာသီအလိုက် သီးနှံများကို ရပ်နေကောက်ပဲသီးနှံ၏ ရှယ်ယာများအတွက် လျော်ကြေးငွေရိတ်ဖို့ ကြိုတင်အသိပေးခြင်း။</li> <li>• အားနည်းချက်အိမ်ထောင်စုများအတွက် နောက်ထပ်လျော်ကြေး။</li> </ul>	<ul style="list-style-type: none"> <li>• အ RP ၏ တစ်စိတ်တစ်ပိုင်း အဖြစ် ဘေးဒဏ်သင့်ပုဂ္ဂိုလ်များ တစ်သန်းခေါင်စာရင်းမှ တစ်ဆင့် ဖော်ထုတ်ခံရဖို့ အားနည်းချက်အိမ်ထောင်စုပေါင်း။</li> <li>• လုပ်ငန်းအချိန်ဇယားကို ကြိုတင်ဝယ်ယူမှ ရိတ်သိမ်းခွင့် ပြုပါနှင့် စပါးရိတ်ရာကာလ ရာသီကို ရှောင်ကြဉ်ရန်။</li> </ul>
				<ul style="list-style-type: none"> <li>• အ RP ၏ တစ်စိတ်တစ်ပိုင်း အဖြစ် ဘေးဒဏ်သင့်ပုဂ္ဂိုလ်များ တစ်သန်းခေါင်စာရင်းမှ တစ်ဆင့် ဖော်ထုတ်ခံရဖို့ အားနည်းချက်အိမ်ထောင်စုပေါင်း။</li> </ul>

<b>A-6</b>	ဆုံးရှုံးခြင်း ယာ	Homestead မြေ၊ စိုက်ပျိုးမြေ၊ ဒါမှမဟုတ်လစ်လပ်ကြံစည်မှု	ဥပဒေရေးရာခေါင်းစဉ်နှင့်အတူ DP (s)	သိမ်းပိုက်ပြည်မှပြောင်းရွှေ့ဖို့ရက်ပေါင်း 60 ကြိုတင် အကြောင်းကြားစာ။ အားနည်းချက်အိမ်ထောင်စုများအတွက်အပိုဆောင်းအကူအညီ။	ယင်း၏တစ်စိတ်တစ်ပိုင်းအဖြစ်ထိခိုက်ပျက်စီးမှုများ တစ်သန်းခေါင်စာရင်းမှတဆင့်ဖော်ထုတ်ခံရဖို့အားနည်းချက်အိမ်ထောင်စုပေါင်း။	RP
<b>B-1</b>	ဖွဲ့စည်းပုံ၏အရှုံး	ဖွဲ့စည်းပုံနှင့်အခြေလူနေထိုင်ရာ / စီးပွားဖြစ် ဘေးပိုင်ဆိုင်မှုများကို (ဥပမာခြံစည်းရိုး၊ တံခါး၊ ပိတ်များကို) ဖွဲ့စည်းပုံ	ကိုဥပဒေကြောင်းအရခေါင်းစဉ်မရှိဘဲ (ကျူးကျော်နေထိုင်သူ (s) နှင့်ကျူးကျော် (s) ကိုပိုင်ရှင် (များ))	ဖွဲ့စည်းပုံ (သို့မဟုတ်ဖွဲ့စည်းပုံ၏တစ်စိတ်တစ်ပိုင်း) ၏အစားထိုးတန်ဖိုးနှင့်ညီမျှငွေလျော်ကြေး။  ကျန်ရစ်ခဲ့တဲ့ဖွဲ့စည်းပုံမှာမရှိတော့အလားအလာလျှင်တစ်ခုလုံးကိုတည်ဆောက်ပုံများအတွက်လျော်ကြေးငွေခံရဖို့ option ကို။	ယင်း၏တစ်စိတ်တစ်ပိုင်းအဖြစ်ထိခိုက်ပျက်စီးမှုများ တစ်သန်းခေါင်စာရင်းမှတဆင့်ဖော်ထုတ်ခံရဖို့အားနည်းချက်အိမ်ထောင်စုပေါင်း။	RP
<p>ဖွဲ့စည်းပုံမှာကနေဆယ်ပစ္စည်းများမှခွင့်ပြုအရေးအစားထိုးဖွဲ့စည်းတည်ဆောက်ပုံများအတွက် မြှုပ်နှံအားလုံးအခွန်၊ မှတ်ပုံတင်ကုန်ကျစရိတ်နှင့်အခြားအဖိုးအခများပေးခြင်း။</p> <p>(စသည်တို့ကိုဥပမာထရပ်ကားရခြင်း၊ ပစ္စည်းကိရိယာများ၊) ရွှေ့လျား၏အမှန်တကယ်ကုန်ကျစရိတ်အပေါ်အခြေခံပြီးစရိတ်ပြောင်းလဲအားနည်းချက်အိမ်ထောင်စုများအတွက်အပိုဆောင်းလျော်ကြေး။</p> <p>အခြားတည်နေရာရှာဖွေတာအတွက်ကူညီစောင့်ရှောက်ရေး။</p>				<p>အဆောက်အအုံပိုင်ရှင်နှင့်အတူတိုင်ပင်အတွက်ဒေသခံလူထုအကျင့်ကိုကျင့်သွားကဆုံးဖြတ်ခံရဖို့တစ်စိတ်တစ်ပိုင်းဖော်ထုတ်အဆောက်အအုံများ၏ရှင်သန်နိုင်စွမ်း။</p>		
<b>B-2</b>	ဖွဲ့စည်းပုံ၏အရှုံး	လူနေအိမ် / စီးပွားဖွဲ့စည်းပုံများနှင့်အခြားပိုင်ဆိုင်မှုများကို (ဥပမာခြံစည်းရိုး၊ တံခါး၊ ပိတ်များကို) ဖွဲ့စည်းပုံ	အိမ်ငှား (s) နှင့် leaseholder (s) ကို	ဖွဲ့စည်းပုံ (သို့မဟုတ်ဖွဲ့စည်းပုံ၏တစ်စိတ်တစ်ပိုင်း) ၏အစားထိုးတန်ဖိုးနှင့်ညီမျှငွေလျော်ကြေးဖွဲ့စည်းပုံဘေးဒဏ်သင့်သူတစ်ဦးအားဖြင့်ဆောက်လုပ်ထားလျှင်။	ယင်း၏တစ်စိတ်တစ်ပိုင်းအဖြစ်ဘေးဒဏ်သင့်ပျက်စီးမှုများတစ်သန်းခေါင်စာရင်းမှတဆင့်ဖော်ထုတ်ခံရဖို့အားနည်းချက်အိမ်ထောင်စုပေါင်း	RP
<p>ဖွဲ့စည်းပုံမှာကနေပစ္စည်းများကယ်တင်ဖို့ရန်ခွင့်ပြုအရေး။</p> <p>အစားထိုးဖွဲ့စည်းတည်ဆောက်ပုံများအတွက် မြှုပ်နှံအားလုံးအခွန်၊ မှတ်ပုံတင်ကုန်ကျစရိတ်နှင့်အခြားအဖိုးအခများပေးခြင်း။</p> <p>(စသည်တို့ကိုဥပမာထရပ်ကားရခြင်း၊ ပစ္စည်းကိရိယာများ၊) ရွှေ့လျား၏အမှန်တကယ်ကုန်ကျစရိတ်အပေါ်အခြေခံပြီးစရိတ်ရွှေ့ပြောင်း။</p>				<p>ဖွဲ့စည်းပုံပိုင်ရှင်တွေ့၊ ဥယျာဉ်စောင့်ငွေကြေးပေးအပ်မည်နှင့်ကိုင်ဆောင်သူငှားရမ်းသိုက်သို့မဟုတ် သက်တမ်းကုန်ဆုံးငှားရမ်းငှားရမ်းပါလိမ့်မယ်</p>		

B-3	ဖွဲ့စည်းပုံ၏အရှုံး	လူနေအိမ် / စီးပွားဖွဲ့စည်းပုံများနှင့်အခြားပိုင်ဆိုင်မှုများကို (ဥပမာခြံစည်းရိုး၊ တံခါး၊ ပို့စ်များကို) ဖွဲ့စည်းပုံ	ကျူးကျော်သူ (၀) နှင့်ကျူးကျော်နေထိုင်သူ (၅) ကို	အားနည်းချက်အိမ်ထောင်စုများအတွက်အပိုဆောင်းလျော်ကြေး။ အခြားတည်နေရာရှာဖွေတာအတွက်ကူညီစောင့်ရှောက်ရေး။ အဆိုပါ DP အားဖြင့်ဆောက်လုပ်ထားဖွဲ့စည်းပုံမှာ (သို့မဟုတ်ဖွဲ့စည်းပုံ၏တစ်စိတ်တစ်ဒေသ) ၏အစားထိုးတန်ဖိုးနှင့်ညီမျှငွေလျော်ကြေး။	ယင်း ၏တစ်စိတ်တစ်ပိုင်းအဖြစ်ဘေးဒဏ်သင့်ပုဂ္ဂိုလ်များတစ်သန်းခေါင်စာရင်းမှတစ်ဆင့်ထုတ်ခံရဖို့အားနည်းချက်အိမ်ထောင်စုပေါင်း
C	တူညီသည့်အိမ်ခြံမြေအရင်းအမြစ်များနှင့်အစိုးရအဆောက်အအုံများ၏အရှုံး	ဘာသာရေးအဆောက်အအုံများ၊ အစိုးရရုံးတွေ၊ ကျောင်းတွေ၊ ဆေးရုံတွေစသည်တို့ကို	ရပ်ရွာ / အစိုးရ	အစားထိုးကုန်ကျစရိတ်မှာပြန်လည်တည်ဆောက်ရေး / ငွေလျော်ကြေး။	ပြန်လည်တည်ဆောက်ရေးတို့အတွက်အခြား site ကိုများအတွက်အသိုင်းအဝိုင်းနှင့်အစိုးရတွေနဲ့တိုင်ပင်ဆွေးနွေး
D	ကောက်ပဲသီးနှံနှင့်အပင်တို့၏အရှုံး	ကောက်ပဲသီးနှံနှင့်အပင်တို့ရပ်နေ	ဥပဒေရေးရာခေါင်းစဉ်၊ အိမ်ငှား (၅) ငှားရမ်းခြင်းကိုင်ဆောင်သူ (၅)၊ ဝေစု cropper (၅)၊ ကျူးကျော်သူ (များ)၊ ကျူးကျော်နေထိုင်သူ (၅) ကိုအတူပိုင်ရှင် (များ)	ဈေးကွက်ပေါက်ဈေးရေပန်းစားညီမျှကောက်ပဲသီးနှံများကို (သို့မဟုတ်သီးနှံများ၏ရှယ်ယာ) အတွက်ရာသီအလိုက်သီးနှံများကိုရပ်လျက်၊ စပါးရိတ်ရာကာလဖြစ်နိုင်သမျှမလျှင်၊ ငွေသားလျော်ကြေး 60 ကြိမ်တင် အကြောင်းကြားစာ။	က ပြင်ပဥပဒေဝယ်ယူမှုရိတ်သိမ်းခွင့်ပိုင်ဆိုင်မှုနှင့်စပါးရိတ်ရာကာလရာသီရှောင်ရှားရန်အလုပ်အချိန် ယားတိုင်းသစ်တောဦးစီးဌာနနှင့်အတူတိုင်ပင်ဆွေးနွေး တစ်ခွဲစုဈေးကွက်တန်ဖိုး။

တန်ဖိုးရှိရှိနှစ်ပေါင်းကျန်ရှိသောမြောက်နှစ်ပတ်လည်အသားတင်ထုတ်ကုန်ဈေးကွက်တန်ဖိုးအပေါ်အခြေခံပြီးနှစ်ရှည်သီးနှံပင်များနှင့်အသီးကိုသီးသစ်ပင်များဘို့ငွေလျော်ကြေး။

E	အသက်မွေးဝမ်းကျောင်း၏အရင်းအမြစ်	ဝင်ငွေအသက်မွေးမှု / အရင်းအမြစ်	စီးပွားရေးလုပ်ငန်းပိုင်ရှင် (များ), အိမ်ငှား (s), ငှားရမ်းခြင်းကိုင်ဆောင်သူ (s), ဝန်ထမ်း (s) ကို, စိုက်ပျိုးရေးအလုပ်သမား (s), hawker (s) / ရောင်းချသူ (s) ကိုကျူးကျော်နေထိုင်သူ	မဟုတ်တဲ့အသီးသစ်ပင်များဘို့ကျွန်းသစ်၏ဈေးကွက်ပေါက်ဈေးရေပန်းစားညီမျှငွေလျော်ကြေး။ ရက်ပေါင်း 60 ကြ ဝိဇုတင်. အကြောင်းကြားစာ။ အခြားတည်နေရာရှာဖွေတာအတွက်ကူညီစောင့်ရှောက်ရေး။ တစ်လအပေါ်အခြေခံပြီးဆုံးရှုံးခဲ့ရဝင်ငွေအဘို့တစ်ခုမှာအချိန်အကူအညီများ (အစားထိုးကုန်ကျစရိတ်မှာ) ဝင်ငွေဆုံးရှုံးခဲ့ရသို့မဟုတ် (ပို. မြင့်မားသည်ကိုမဆို) နိမ့်ဆုံးလုပ်အားခနှုန်းထားများ။ ပ ြန်လည် (စသည်တို့ကိုထရပ်ကားရခြင်း, ပစ္စည်းကိရိယာ၏ကုန်ကျစရိတ်) တခြား ဘေးနေရာစီးပွားရေးလုပ်ငန်းထူထောင်၏စရိတ်များနှင့်ကုန်ကျစရိတ်ရွှေ့ပြောင်း။ အားနည်းချက်အိမ်ထောင်စုများအတွက်အပိုဆောင်းလျော် ကြေး။ စီမံကိန်းအတွက်အလုပ်အကိုင်အများအတွက်ထည့်သွင်းစဉ်းစား။	ယင်း RP ၏တစ်စိတ်တစ်ပိုင်းအဖြစ်ဘေးဒဏ်သင့်ပုဂ္ဂိုလ်များတစ်သန်းခေါင်စာရင်းမှတစ်ဆင့်ဖော်ထုတ်ခံရဖို့အားနည်းချက်အိမ်ထောင်စုပေါင်း
F-1	access ကိုယာယီအရုံး	ပြည်, ဖွဲ့စည်းပုံ, utilities, ဘုံပိုင်ဆိုင်မှုသယံဇာတမှဝင်ရောက်ခွင့်ယာယီအရုံး	ဥပဒေရေးရာခေါင်းစဉ်, အိမ်ငှား (s), ငှားရမ်းခြင်းကိုင်ဆောင်သူ (s), ဝေစု cropper (s), ကျူးကျော်သူ (များ), ကျူးကျော်နေထိုင်သူ (s) ကိုစီးပွားရေးပိုင်ရှင် (များ), အိမ်ငှား (s), ငှားရမ်းခြင်းကိုင်ဆောင်သူ (s) ကိုအတူပိုင်ရှင် (များ), ဝန်ထမ်း (s) ကို, စိုက်ပျိုးရေးအလုပ်သမား (s), hawker (s) / ရောင်းချသူ (s) ကိုကျူးကျော်	ရက်ပေါင်း 60 ကြ ဝိဇုတင်. R ကိုအသိပေးစာ။ ယာယီကလက်လှမ်းနှင့်နေရာပြောင်းရွှေ့ဘယ်မှာဖြစ်နိုင်ပါ၏ပေးခြင်း။ ထိခိုက်နှစ်နာပြည်, ဖွဲ့စည်းပုံ, utilities ဘုံပိုင်ဆိုင်မှုအရင်းအမြစ်များ၏ပြန်လည်ထူထောင်ရေး / တိုးမြှင့်။	ပ ြန်လည်ထူထောင်ရေးနှင့်အတူ ကြောင့်တိုင်ပင်ဆွေးနွေးအတူကန်ထရိုက်တာများကပ ြန်မိပါလိမ့်မည်
F-2	အသက်မွေးမှု၏ယာယီအရုံး	ဝင်ငွေအသက်မွေးမှု / အရင်းအမြစ်များ၏ယာယီအရုံး	ဝင်ငွေအသက်မွေးမှု / အရင်းအမြစ်များ၏ယာယီအရုံး	ရက်ပေါင်း 60 ကြ ဝိဇုတင်. အကြောင်းကြားစာ။ ဘယ်မှာဖြစ်နိုင်သမျှယာယီသုံးစွဲနိုင်၏ပေးခြင်း။ ဘယ်မှာဖြစ်နိုင်သမျှဆက်လက်စီးပွားရေးလုပ်ရှားမှုအဘို့အခြားရွေးချယ်စရာဆိုင်များပေးခြင်း။ အခြားရွေးချယ်စရာဆိုင်များ၏ပြဋ္ဌာန်းချက်ဖြစ်နိုင်မဟုတ်သည်အဘယ်မှာရှိသုံးလ (ထက်နည်းသုံးလလျှင်) ပြတ်တောက်သို့မဟုတ်စိမ်းပေါင်းလဒ်၏ကာလအတွက်ဆုံးရှုံးခဲ့ရဝင်ငွေတစ်ဦးတည်းအချိန်အကူအညီများ (အနည်းဆုံးဝင်ငွေဆုံးရှုံးခဲ့ရ	

				အစားထိုးကုန်ကျစရိတ်) သို့မဟုတ် ပို. မြင့်မားသည်ကိုမဆိုအနည်းဆုံးလုပ်ခ နှုန်းထား ()။ များအတွက်လျော်ကြေးငွေ စိုက်ပျိုးရေးဆုံးရှုံးမှု။ ထိခိုက်နစ်နာ၏ပြန်လည်ထူထောင်ရေး ပြည်, ဖွဲ့စည်းပုံ, utilities, ဘုံပိုင်ဆိုင်မှုအရင်းအမြစ်	
G	အားလုံးသက် ရောက်မှု အားနည်းချက် အစီ: APS	အားလုံးဆိုးကျိုး သက်ရောက်နိုင် မှုများ	အားနည်းချက် APS	Tk ညီမျှအပိုဆောင်းထောက်ပံ့ကြေး။ 5000 / - မြ ေယာသို့မဟုတ်ဖွဲ့စည်းပုံ၏အရှုံးသ ည်။	ယင်း ၏တစ်စိတ်တစ်ပိုင်းအဖြစ်ဘေးဒဏ်သင့်ပုဂ္ဂိုလ် များတစ်သန်းခေါင်စာရင်းမှတစ်ဆင့်ထုတ်ခံရ ဖို့အားနည်းချက်အိမ်ထောင်စုပေါင်း
H	အခြားမည်သ ည့်ဆုံးရှုံးမှု ဖော်ထုတ်မ ဟုတ်			စီမံကိန်းအတွက်အလုပ်အကိုင်အအ တွက် preference ကို။ မျှော်လင့်အတိုင်းအမေ့သက်ရောက်မှု ဒီ RPF နှင့်အစိုးရနှင့် OP4.12 နှင့်အတူလိုက်နာမှုနှင့်အတူပေးအပ်အ ခြေခံမူအပေါ်အခြေခံပြီးမှတ်တမ်းတ င်ခြင်းနှင့်လျော့ပါးခံရကြလိမ့်မည်	အဆိုပါ subproject RP သန်းခေါင်စာရင်းနှင့်လူမှုစီးပွားစစ်တမ်းများကာ လအတွင်းအခြားမည်သည့်အမည်မသိသက် ရောက်မှုအကဲဖြတ်ကြလိမ့်မည်

**စားပွဲတင် 10: စခန်းမှာ DRP အဘို့အခွင့်အတွက်ခံစားခွင့် matrix**

အမှတ်	အရှုံးအမျိုးအစား	လျော့ကျလာ	ခွင့်လှူတစ်ဦး	ရပိုင်ခွင့်အခွင့်အရေး
A-1	ဆုံးရှုံး မြေယာ	အစိုးရ / စခန်းအခွင့်အာဏာနှင့်တည်ဆဲမြေ ဝေယာအသုံးပြု ဝုသူအနေဖြင့်မြေ ဝေယာသုံးစွဲဖို့ခွင့်ပ ငြုချက်		စီမံကိန်းသည် access ကိုကန့်သတ်ပါလျှင်, အခွင့်အာဏာကိုယခင်ကဝင်ရောက်ညီမျှ ဘုံပိုင်ဆိုင်မှုအရင်းအမြစ်များကိုရယူသုံးစွဲနိုင် စေရန်ရှိပါတယ်
A-2	မြေယာဆုံးရှုံးမှု (preject ပုဂ္ဂလိကမြေပေါ်တွင် DRP ပြောင်းရွှေ့ဖို့ရှိပါတယ်လျှင် ) ဆောက်လုပ်ရေးကာလအတွင်းယာယီ	Homestead မြေ, စိုက်ပျိုးမြေ, ဒါမှမဟုတ်လစ်လပ်ကြံစည်မှုများ၏လို အပ်ချက် / ငှား	ပိုင်ရှင် (များ) နှင့်အတူ ဥပဒေရေးရာခေါင်းစ င်	လိုအပ်တဲ့ / ငှားကာလအတွက်ငွေသားလျော်ကြ ဝေးငွေ ကောက်ပဲသီးနှံများ / သစ်ပင်များစသည်တို့ကို၏ဆုံးရှုံးမှုများအ တွက်လျော်ကြေးငွေ ကျန်ရှိနေသောမြေယာမရှိတော့အလားအ လာလျှင်လျော်ကြေးငွေခံရဖို့ option ကို။ ငှားရမ်းခြင်းအခကြေးငွေကနဦးနှစ်ဖက် ဆုံးဖြတ်ခဲ့သည်လိမ့်မည်။ ကန်ထရိုက်တာများနှင့် APS / DPS ယခင်ကညီမျှဘုံပိုင်ဆိုင်မှုအရင်းအမြစ် များကိုရယူသုံးစွဲနိုင် ဝင်ရောက် အားနည်းချက်အိမ်ထောင်စုများအတွက်အ ပိုဆောင်းလျော်ကြေး။

<p><b>B</b> ဖွဲ့စည်းပုံ၏အရှုံး</p>	<p>လူနေအိမ် / စီးပွား ဖွဲ့စည်းပုံနှင့်အခြားပိုင်ဆိုင်မှု များကို (ဥပမာခြံစည်းရိုး၊ တံခါး၊ ပို့စ်များကို) ဖွဲ့စည်းပုံ</p>	<p>နေအိမ်သို့ သို့မဟုတ်စီးပွားရေး DRP</p>	<p>DRP စီမံကိန်းအပေါ်ဌာနအဖွဲ့အစည်း သို့မဟုတ်ပိုင်ဆိုင်မှုကုန်ကျစရိတ်နှင့်အတူအဆောက်အအုံများ</p>
<p>လူ့အားလုံးတို့သည်နေရာပြောင်းရွှေ့ကြ ပိတ်ဆို့ခံရမှုအ လျောက်အခြေခံဖြစ်လိမ့်မည် အဆိုပါ DRP နှင့်အတူတိုင်ပင်။ စီမံကိန်းကိုစီမံကိန်းအတွက်ကုန်ကျစရိတ်မှာအဆောက်အ အုံများပြန်လည်တည်ဆောက်ရန်အတွက်ပါလိမ့်မည် ဖွဲ့စည်းပုံမှာကနေဆယ်ပစ္စည်းများမှအခြေခံအရေး အဆိုပါကန်ထရိုက်အားဖြင့်မည်သည့်ပိုင်ဆိုင်မှု / အဆောက်အအုံမှမဆိုပျက်စီးဆုံးရှုံးမှုအဆောက်အအုံများ /ပိုင်ဆိုင်မှုအလားတူအမျိုးအစားများကိုပေးမှတစ်ဆင့် လျော်ကြေးငွေလိမ့်မည်။ မဆိုအလယ်တန်းအဆောက်အအုံများလိုလျှင် ထိခိုက်နေကြတယ်၊ စီမံကိန်းကိုမူရင်း 1 အခြေအနေများမှာသူတို့အားအဆောက်အအုံကိုဝယ် / ပြန်လည်တည်ဆောက်ရန်အတွက်ပါလိမ့်မည်။ မူရင်းအခြေအနေများသို့မဟုတ်ပိတ်ပိုင်ကောင်းခွင့်အနေအ မှာသူတို့အားအသိုင်းအဝိုင်းဂုဏ်သတ္တိများ၏ပြန်လည်တ ည်ဆောက်ရေး။</p>			
<p><b>C</b> အဆိုပါစခန်းအတွင်းအ ဖြစ်များသည့်အိမ်ခြံမြေ အရင်းအမြစ်များနှင့်အ စိုးရအဆောက်အအုံ များ၏အရှုံး</p>	<p>DRP အဝန်း / အစိုးရ</p>		<p>ရက်ပေါင်း 60 ကြိုတင် အကြောင်းကြားစာ။</p>
<p><b>D</b> အသက်မွေးဝမ်းကျော င်း၏အရှုံး</p>	<p>ဝင်ငွေအသက်မွေးမှု အရင်းအမြစ်</p>	<p>DRP စီးပွားရေးပိုင်ရှင် (များ) အိမ်ငှား (s), ဝန်ထမ်း (s)</p>	<p>ရက်ပေါင်း 60 ကြိုတင် အကြောင်းကြားစာ။</p>
<p>စခန်းအတွင်းအခြားတည်နေရာရှာဖွေတာအတွက်ကူညီ စောင့်ရှောက်ရေး။ တစ်လအပေါ်အခြေခံပြီးဆုံးရှုံးခဲ့ရဝင်ငွေအသို့ (အစိုးရစည်းမျဉ်းများအရ) မျိုးအကူအညီများအတွက်တစ်တည်းအချိန် (အစားထိုးကုန်ကျစရိတ်မှာ) ဝင်ငွေဆုံးရှုံးခဲ့ရသို့မဟုတ် (ပို. မြင့်မားသည်ကိုမဆို) နိမ့်ဆုံးလုပ်အားခနှုန်းထားများ။ စီမံကိန်းကိုစီမံကိန်းကုန်ကျစရိတ်နှင့်အတူစခန်းတွင်အချို့ နဲ့အခြားအရပ်မှစီးပွားရေးလုပ်ငန်းပြောင်းလဲပါလိမ့်မည်။ စီမံကိန်းအတွက်အလုပ်အကိုင်အများအတွက်ထည့်သွင်းစ ဉ်းစား။</p>			
<p><b>E</b> ယာယီ access ကိုဆုံးရှုံး</p>	<p>ပြည်, ဖွဲ့စည်းပုံ, utilities, ဘုံပိုင်ဆိုင်မှုသယ်ဇာတမှဝင် ရောက်ခွင့်ယာယီအရှုံး</p>	<p>DRP အသိုင်းအဝိုင်း</p>	<p>ရက်ပေါင်း 60 ကြိုတင် အကြောင်းကြားစာ။</p>
<p>ယာယီသုံးစွဲနိုင်ခြင်းနှင့်နေရာပြောင်းရွှေ့ဘယ်မှာ၏ပြဌာန်း ချက် ဖြစ်နိုင်ပါ။ ထိခိုက်နစ်နာပြည်, ဖွဲ့စည်းပုံ, utilities, ဘုံပိုင်ဆိုင်မှုအရင်းအမြစ်များ၏ပြန်လည်ထူထောင်ရေး / တိုးမြှင့်။</p>			
<p><b>F</b></p>	<p>အခြားမည်သည့်ဆုံးရှုံးမှုဖော်ထု တ်မဟုတ်</p>	<p>မမျှလင့်အတင်းအဓမ္မသက်ရောက်မှုဒီ နှင့်အစိုးရနှင့် OP 4.12</p>	<p>နှင့်အတူလိုက်နာမှုနှင့်အတူပေးအပ်အခြေခံအပေါ်အခြေ ခံပြီးမှတ်တမ်းတင်ခြင်းနှင့်လျော့ပါးခံရကြလိမ့်မည်</p>

8.0 အဖွဲ့အစည်းဆိုင်ရာ အစီအစဉ်များနှင့်အကောင်အထည်ဖော်ခြင်း

အစိုးရသည်၎င်း၏ဒေသဆိုင်ရာအစိုးရဝန်ကြီးဌာန၊ ကျေးလက်ဒေသဖွံ့ဖြိုးရေးနှင့်သမဝါယမ (MoI-GRD & C က) နှင့်သဘာဝဘေးစီမံခန့်ခွဲမှုနှင့်ကယ်ဆယ်ရေးဝန်ကြီးဌာန (MoDMR) မှတစ်ဆင့်စီမံကိန်းအကောင်အထည်ဖော်မှုနှင့်စီမံခန့်ခွဲမှုအတွက်ခြံငုံတာဝန်ရပါလိမ့်မည်။

အဆိုပါစီမံကိန်းကိုသုံးစီမံကိန်းအကောင်အထည်ဖော်ရေးယူနစ် (PIUS) မှတစ်ဆင့် LGED, DPHE နှင့် MoDMR ကအကောင်အထည်ဖော်ဆောင်ရွက်လိမ့်မည်။ CI-GED နှင့် DPHE အဆိုပါ MoLGRD & C ကအတွင်းအေဂျင်စီများအကောင်အထည်ဖော်လျက်ရှိသည်။

အားလုံးလှုပ်ရှားမှုများလယ်ပြင်အဆင့်မှာဒုက္ခသည်ကယ်ဆယ်ရေးနှင့်နေရပ်များသို့ပြန်လည်ပို့ဆောင်ကော်မရှင်နာ (RRRC) ကညှိနှိုင်းလိမ့်မည်။

အဆိုပါ ပြုထားအကောင်အထည်ဖော်မှုဖွဲ့စည်းပုံမှာချမှတ်များအတွက်ကျိုးကြောင်းဆင်ခြင် In-line ကို DRP အကူအညီနှင့်ညှိနှိုင်းများအတွက်လုပ်ငန်းစဉ်များစည်းကမ်းတွေကိုအတူအစိုးရအေဂျင်စီများများ၏လုပ်ပိုင်ခွင့်များနှင့်အညီဖြစ်ရန်နှင့်အကောင်အထည်ဖော်မှုတွင် ရေးအစိုးရကြီးကြပ်အုပ်ချုပ်ရှင်းလင်းရေးလုပ်ထုံးလုပ်နည်းများကိုယူပြီး ဝီအေအိရောက်ဆုံးဆုံးဖြတ်ချက်ချ enable ရန်ဖြစ်ပါသည်။

စီးပွားရေး၏အစိုးရအခြေပြု ရှေ့စဉ်ကမ်းများ၊ အ PIUS ၏စီမံကိန်းဒါရိုက်တာအောက်ပါ PSO (တိုက်ရိုက်သူတို့ရဲ့သက်ဆိုင်ရာဝန်ကြီး ဝီအေအိရောက်ဆုံးဆုံးဖြတ်ချက်များအတွက်အေဂျင်စီများ (ဒုက္ခသည်များဆိုင်ရာဆဲလ်၏အီး / ဌာနမှူး) ၏ဦးခေါင်းကနေတစ်ဆင့်တာဝန်ရှိဖြစ်စားတတ်သောဖြစ်သည်။ Sr; ကသဘာပတိအဖြစ်ဆောင်ရွက်တဲ့ PSC ရှိလိမ့်မည် အတွင်းရေးမှူး / အတွင်းရေးမှူး LGD, MoLGRD & C နဲ့ Sr; အတွင်းရေးမှူး / အတွင်းရေးမှူး MoDMR ကသဘာပတိအဖြစ်ဆောင်ရွက်တဲ့ PSC, တစ်ခုချင်းစီ PIU ကိုယ်စားလှယ်များနှစ်ဦးစလုံး PSC အစည်းအဝေးတွေမှာပစ္စုပ္ပန်ဖြစ်လိမ့်မည်။

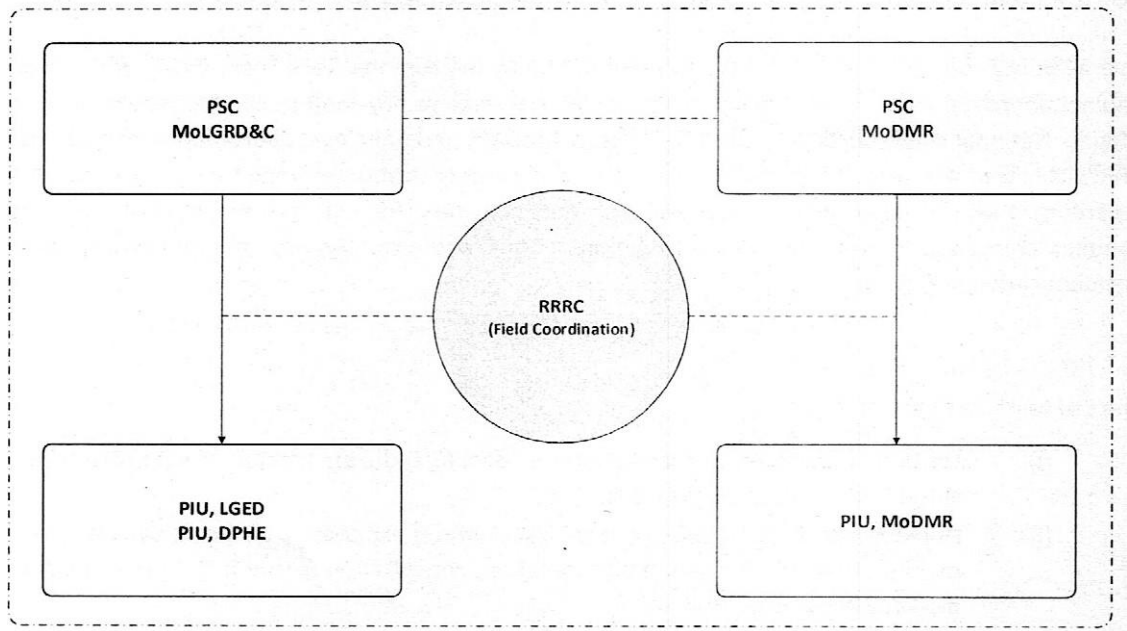

DPHE စီတုအပိုင်း 1a နှင့်အစိတ်အပိုင်း 3B ၏အစိတ်အပိုင်းတစ်ခု၏အကောင်အထည်ဖော်အေဂျင်စီဖြစ်လိမ့်မည်။ DPHE PIU တစ်ဦးဆက်ကပ်အပ်နှံစီမံကိန်းဒါရိုက်တာနှင့်နှစ်ခုကို DPDs ရပါလိမ့်မည်။

LGED စီတုအပိုင်း 1B နှင့်အစိတ်အပိုင်း 3B ၏အစိတ်အပိုင်းတစ်ခု၏အကောင်အထည်ဖော်အေဂျင်စီဖြစ်လိမ့်မည်။ LGED ထားပြီး IDA အကောင်အထည်ဖော်လျက်ရှိသည်ကိုအမေရိကန် \$ 375 သန်း Multi ရည်ရွယ်ချက်သဘာဝဘေး Shelter စီမံကိန်း (MDSP) ငွေကြေးအဖြစ်လောလောဆယ်၊ ရှိပြီးသားစီမံကိန်းဒါရိုက်တာ၊ PIU နှင့်ကော့ဘဇာခရိုင်အတွင်းဝင်ရောက်စွက်ဖက်ရေးနှင့်အတူကတည်းက MDSP PD ၏ PD ဖြစ်လိမ့်မည်သဘောတူညီခဲ့သည် အဆိုပြုထားသောစီမံကိန်းကိုလွှဲ LGED related အစိတ်အပိုင်းနှင့်တည်ဆဲ MDSP PIU နှင့် MDSP ပစ္စည်းဝယ်ယူရေး Panel ကိုစီမံကိန်းမှလိုအပ်သောပံ့ပိုးမှုပေးလိမ့်မည်။ ဤသည် setup ကို MDSP ၏ဆက်လက်အောင်မြင်သောအကောင်အထည်ဖော်ရန်ဆိုသက်ရောက်မှုရှိသည်ဖို့မျှော်လင့်ထားခြင်းမရှိပါ။ ဤသည်တည်ဆဲ MDSP PIU အဆိုပြုထားစီမံကိန်းအောက်တွင်အဆိုပြုထားနေကတည်းကလှုပ်ရှားမှုများအကောင်အထည်ဖော်ခိုင်ခံ့စေ၏မည်ဖြစ်သည်။ MDSP PIU နှင့်ဤအဆိုပြုထားသောစီမံကိန်းသီးခြားဒုတိယဝန်ကြီးစီမံကိန်းဒါရိုက်တာ (DPDs) ကိုထိန်းသိမ်းရန်လိမ့်မည်။



MoDMR စီတုအပိုငှား 2 နဲ့စီတုအပိုငှား 3A များအတွက်အကောင်အထည်ဖော်အေဂျင်စီဖြစ်လိမ့်မည်။ မဟုတ်ဘဲအတွင်းရေးမှူးနှင့်နှစ်ခုကို DPDs WIIရဲရဲထူးကိုအောက်တွင်တစ်ဦးကဆက်ကပ်အပ်နှံထား PD ချောမွေ့စီမံကိန်းအကောင်အထည်ဖော်မှုနှင့်ကြီးကြပ်မှုသေချာစေရန်အဖြစ်ခန့်အပ်လိမ့်မည်။ တစ်ဦးက PIU စီမံကိန်းကိုစီမံခန့်ခွဲမှုအတွက် PD ကူညီနိုင်ရန်ဒုက္ခသည်များဆိုင်ရာဆဲလ်အတွင်းဖွင့်လှစ်ပါလိမ့်မည်။

အဆိုပါဒုက္ခသည်ဆဲလ်နှင့်၎င်း၏လယ်ကို leve; ကကိုယ်စားပ ငြိအသင်းစခန်း-In-စွပ်စွဲချက် / ဒုက္ခသည်များဆိုင်ရာ, ကယ်ဆယ်ရေးနှင့်နေရပ်များသို့ပြန်လည်ပို့ဆောင်ကော်မရှင် (RRRC) ကိုလည်းဒီ component တစ်ခုအောက်မှာနေက-to-နေကလှုပ်ရှားမှုများကိုဩဒီနိတ်နှင့်စီမံခန့်ခွဲရန်, အထူးအေဂျင်စီများအပါအဝင်အရည်အချင်းပြည့်မီဝန်ဆောင်မှုပေး (s) ကထောက်ခံလိမ့်မည်။

ညီညာခြင်း  
အဆိုပါစီမံကိန်းတည်ဆဲအစိုးရယန္တရားမှတစ်ဆင့်ညှိနှိုင်းအားလုံးအကောင်အထည်ဖော်မှုနှင့်အတူအစိုးရအခြေပြ ဝု၏လက်ရှိအစီအစဉ်များ ကိုသုံးပါလိမ့်မယ်။ လယ်ပြင်ပြန်လက်ရှိဖွံ့ဖြိုး ဝိဝေးရေးမိတ်ဖက် / Multi နှစ်ဦးနှစ်ဖက် / Bi-Lateral / က ဝုလအေဂျင်စီများ ဝညှိနှိုင်းယန္တရား ဟာအင်တာမီလန်ကဏ္ဍညှိနှိုင်းရေးအဖွဲ့ (ISCG) မှတစ်ဆင့်ဖြစ်နိုင်မဟာဗျူဟာအလုပ်အမှုဆောင်အဖွဲ့ (seg) ကဒက္ကားမြ ဝိဝုဒ္ဓအတွက်ညှိနှိုင်း ပါလိမ့်မယ်။ အဆိုပါ RRRC, အ ISCG, နှင့်အကောင်အထည်ဖော်အေဂျင်စီများနှင့်အတူစီမံကိန်း လုပ်ငန်းများ အပေါ်အချင်း ချင်းအေဂျင်စီလယ်ကွင်းအဆင့်ကိုညှိနှိုင်းရရှိလိမ့်မည်။  
အမျိုးသားအဆင့်မှာယောဘုယုအားရေးမူဝါဒညှိနှိုင်းကာဝန်ကြီး ဝိ ဝေးအဖွဲ့နိုင်ငံခြားရေးဝန်ကြီး ဝိးဌာနတို့ကထောက်ပံ့ပေး အတွင်းရေးမှူး န်ဆောင်မှုများနှင့်အတူအချင်းချင်းဓမ္မခန္ဓာကိုယ်အတည်ပ ငြိဝေအမျိုးသား ရေးတာဝန်အင်အားစု (NTF), အားဖြင့်ဖြစ်လိမ့်မည်။ နိုင်ငံတော်အဆင့်ညှိနှိုင်းသည့် RRRC မှတစ်ဆင့် MoDMR နှင့်ကွင်းဆင်းအဆင့်ကိုညှိနှိုင်းမှတစ်ဆင့်ဖြစ်လိမ့်မည်။ ဤသည် In-line ကိုရိုဟင်ဂျာရောက်လာနှင့် ပတ်သက် တိုင်းပြည် ဝ်အတွက်ခြ ဝုဒ်ညှိနှိုင်းခြင်းနှင့်ဆက်သွယ်ရေးအစီအစဉ်များနုဗျူအတူရှိ၏။ ထို့အပြင်ပေါင်းစပ်သရင်းနှီးမြှုပ်နှံမှုများမှာ ဝေးအတွက်လုပ်ငန်းများကိုအစိုးရအခြေပြ ဝု, အာရှဖွံ့ဖြိုး ဝိဝေးရေးဘဏ်၏ complementing နှင့်အခြားလိမ့်မည် မည်သည့်ပုံတူသို့မဟုတ်ထပ်တူရှောင်ရှားရန်အေဂျင်စီကြားဝင်။

8.1 စီမံကိန်းimplemenúžar (Fižl) က PIU တာဝန်များကိုအောက်ပါတို့ပါဝင်သည်:

- P SC နှင့်ကမ္ဘာ့ကဏ္ဍကိုတင်သွင်းခဲ့တဲ့အဘို့အ subprojects ၏အတင်းအဓမ္မပြန်လည်နေရာချထားရေးစိစစ်ခြင်းနှင့်ခွဲခြား ဝေးဆောင်ရွက်ရန်; က မ္ဘာ့ဘဏ်မှဝါဒများအတွေ့အကြုံ ဝုကိုသူသည်
  - (ii) ဖြန့်ကျက်လှမှုအကူအကွယ်၏အထူးကုပြန်လည်နေရာချထားရေးအစီအစဉ်ကိုအကောင်အထည်ဖော်ခြင်း, တိုင်ပင်, လူမှုရေးပါဝင်နဲ့အလုပ်သမား oriented လှုပ်ရှားမှုများmainly။
  - (iii) RAP ပြင်ဆင်ပါနှင့်ပြန်လည်သုံးသပ် PSC နှင့်ကမ္ဘာ့ကဏ္ဍကိုတင်ပြရန်;
    - (ဃ) ကမ္ဘာ့ဘဏ်ထံမှ PSC နှင့်တစ်ပြ ဝိဝုဒ်နက်တည်းထံမှပြန်လည်နေရာချထားရေးအရေးယူမှုအစီအစဉ်၏ခွင့်ပ ငြိချက် Secure; ပြန်လည်နေရာချထားရေးအစီအစဉ်၏ပြင်ဆင်မှုနှင့်မွမ်းမံစဉ်အတွင်းမှာစုဝေးထိခိုက်နစ်နာအိမ်ထောင်စုများနှင့်ပိုင်ဆိုင်မှုများဒေတာအခြေ ဝေစိုက်စခန်း Secure;
    - (vi) အားလုံးအစိုးရလိုအပ်ချက်များနှင့်လိုက်နာကြ သည်ကိုသေချာ;
    - (VII) သည်အများပြည်သူအထူးသဖြင့်ဘေးဒဏ်သင့်အိမ်ထောင်စုစီမံကိန်းနှင့်ပြန်လည်နေရာချထားရေးလှုပ်ရှားမှုများနှင့် ပတ်သက်။
- မည်သည့်ဖြစ်ပေါ်တိုးတက်မှုအပေါ် updated ဖြစ်ကြောင်းသေချာတဲ့စဉ်ဆက်မပြတ်အများပြည်သူဆိုင်ရာအချက်အလက်မဲဆွယ်စည်းရုံးရေးဆောင်ကြဉ်းပေးနိုင်သည်, ( VIII) လျော်ကြ ဝေးငွေ၏ထိုအချိန်ကဈေးကွက်ပေါက်ဈေးရောင်ပြန်ဟပ်မှုလျော်ကြ ဝေးငွေနှင့်အခြေ ဝေးရပိုင်ခွင့်တွက်ချက်သုံးနှုန်း၏မွမ်းမံအပါအဝင်ထိခိုက်နစ်နာပုဂ္ဂိုလ်များ၏နောက်ဆုံးရေးသားချိန်သန်းခေါင်စာရင်း; လိုအပ်မယ်ဆိုရင် (IX) ကိုလျော်ကြေးငွေများဖြန့်ဝေတဲ့ညှိနှိုင်းအချိန်ဇယား၏ပြင်ဆင်မှုနှင့်အခြားအပါအဝင်အစားထိုးမြေကွက်၏ရွေးချယ်ခြင်းနှင့်ပြင်ဆင်မှုကိုပို့ဆောင်
- ရပိုင်ခွင့်, လူများ၏နေရာပြောင်းရွှေ့, ကောက်ပဲသီးနှံများကိုမတ်တပ်ရပ်၏ရိတ်သိမ်းပြီးလျှင်, subproject တစ် section မှာလူထုအခြေပ ငြိအကျင့်ကိုကျင့်၏စတင်;
- ( vi) အထိခိုက်နစ်နာမှလျော်ကြ ဝေးငွေနှင့်အခြ ဝေးရပိုင်ခွင့်များပေးအပ်ခြင်းကိုပို့ဆောင်ချ အိမ်ထောင်စုများ;
  - (VII) လက်ခံနှင့်စီမံကိန်းပြန်လည်နေရာချထားရေးအခြေခံမှုများနှင့်ပြန်လည်နေရာချထားရေးမူဘောင်နှင့်အညီအတွက်တိုင်ကြားမှုများနှင့် ထိခိုက်နစ်နာအိမ်ထောင်စုများ၏မကျေနပ်မှုအပေါ်ပ ငြိမှု; နှင့်
  - (VIII) တိုင်ကြားစာများနှင့်မကျေနပ်မှုဖြေရှင်းခေါ်ဆောင်သွားအားလုံးအများပိုင်အစည်းအဝေးမြား, မကျေနပ်မှုများနှင့်အရေးယူဆောင်ရွက်ချက်များကိုစံချိန်တင်ထိန်းသိမ်းပါ။
  - (IX) ပြန်လည်နေရာချထားရေးအစီအစဉ်ကိုအကောင်အထည်ဖော်ခြင်းအပေါ်တိုးတက်မှုအစီရင်ခံစာများစောင့်ကြည့်ပြီးပြင်ဆင်လော့။

9.0 စောင့်ကြည့်လေ့လာခြင်းနှင့်အစီရင်ခံစာ

အဆိုပါ

PIU

ပြန်လည်နေရာချထားရေးအစီအစဉ်၏မူဝါဒနှင့်အကောင်အထည်ဖော်ခြင်း၏ပုံမှန်စောင့်ကြည့်ရှုခြင်းနှင့်အကဲဖြတ်လုပ်ဆောင်သွားရန်ပါလိမ့်မည်။ စောင့်ကြည့်လေ့လာခြင်းနှင့်အကဲဖြတ်ပြန်လည်နေရာချထားရေးအရေးယူမှုအစီအစဉ်ပြန်လည်နေရာချထားရေးမူဝါဒအမူဘောင်အရသိရသည်ပြင်ဆင်အကောင်အထည်ဖော်ကြောင်းသေချာစေရန်ကူညီပေးဖို့ရည်ရွယ်ထားသည်။ ထို့အပြင်စီမံကိန်းအားပြင်ပမော်နီတာဤစီမံကိန်းအဘို့ပြင်ဆင်သောသူအပေါင်းတို့ကိုလူမှုရေးအကာအကွယ်ကြောင့်-လုံ့လဝီရိယအစီရင်ခံစာများ (DDR) ကိုပြန်လည်သုံးသပ်မည်ဖြစ်သည်။ ပြင်ပမော်နီတာမုန်တိုင်း ၃၀၀၀အသိုင်းအဝိုင်းနှင့်အတူတွေ့ဆုံဆွေးနွေးမှုတည်ထောင်ရန်နှင့်၎င်းတို့၏စိုးရိမ်ပူပန်မှုများနှင့်အကြံပြုချက်များစီမံကိန်းများတွင်ထည့်သွင်းခြင်းနှင့်အကောင်အထည်ဖော်ဖြစ်ကြောင်းသေချာပါလိမ့်မည်။ ပြင်ပမော်နီတာအဆိုပါပြန်လည်နေရာချထားရေးအရေးယူမှုအစီအစဉ် (RAP) အကောင်အထည်ဖော်ရန်အ PMUs / PIU နှင့်အတူနီးကပ်စွာအလုပ်လုပ်နှင့်အဆိုပြုထားလျက်ကြေးပြန်လည်ထူထောင်ရေးနှင့်ဝင်ငွေကိုပွံ့ပျက်မှုလျှော့ချမှုအစီအမံများ အကောင်အထည်ဖော်ခြင်းအတွက်အထူးတာဝန်ရှိသည်။ ပြန်လည်ထူထောင်ရေးလုပ်ငန်းများစဉ်အတွင်းထိခိုက်နစ်နာပုဂ္ဂိုလ်များ (APS) နဲ့ဆွေးနွေးညှိနှိုင်းခြင်း၊ မကျေနပ်ချက်ကိုကူညီကြလိမ့်မည် ခံစားရတဲ့နစ်နာမှု။ သူသို့မဟုတ်သူမသည် PIU နှင့်ကန်ထရိုက်တာ၏ဝန်ထမ်းများအတွက်ပြန်လည်နေရာချထားရေးလေ့ကျင့်ရေးအစီအစဉ်များ နှင့်အလုပ်ရုံဆွေးနွေးပွဲလုပ်မည်၊ အောက်ပါသော့ချက်ညွှန်းကိန်း PIUs အားဖြင့်အခါအားလျော်စွာစောင့်ကြည့်လိမ့်မည်။

စာပွဲတင် 11: key ကိုညွှန်ကိန်းများစောင့်ကြည့်လေ့လာရေးလုပ်ငန်းစဉ်ကို

စောင့်ကြည့်ခြင်း ရှုထောင့်	အိမ်ရှင်လူမှုအသိုင်းအဝိုင်းများအတွက်အလားအလာညွှန်းကိန်း	မှုအတွက်အလားအလာညွှန်းကိန်း DRP အသိုင်းအဝိုင်း
<p>ဒဖြန့်ဝေ ရပိုင်ခွင့်</p> <p>ဒဖြန့်ဝေ ရပိုင်ခွင့်</p> <p>ဘာလဲဆိုတော့အချိန်ဆန်ကျင်ငွေပေးချေ။</p>	<p>ရပိုင်ခွင့်ရပိုင်ခွင့်အတွက်ရပိုင်ခွင့်အခွင့်အရေး matrix ကိုထွက် set</p> <p>ဆုံးရှုံးမှုအရေအတွက်နှင့်အမျိုးအစားနှင့်နှိုင်းယှဉ်ထုတ်ချေ။ DRP အဆောက်အအုံအရေအတွက် အပြီးအပိုင်ပြောင်းရွှေ့</p>	<p>DRP အဆောက်အအုံအရေအတွက် အပြီးအပိုင်ပြောင်းရွှေ့</p>
<p>ယာယီမြေ</p> <p>မြေဆီလွှာများစွန့်ပစ်ခြင်းအားဖြင့်တွင်းချေး၊ ကန်ထရိုက်တာ " စခန်းများ၊ ပါဝင်သည်ခဲ့တာ။</p> <p>အဆိုပါသဘောတူညီခဲ့သည့်ယူရိုဆောင်ရေးကုန်ကျစရိတ်၊ နေရာပြောင်းရွှေ့စရိတ်များ၊</p> <p>ဝင်ငွေအစားထိုးထောက်ခံမှုနှင့်မဆိုအချိန်မီငွေထုတ်ပေးမှုများကို အချိန်ဇယားအရသိရသည်ပြန်လည်နေရာချထားရေးစရိတ်။</p> <p>မြေယာလူ့အိမ်ခြံမြေ၏မှတ်တမ်းတင်သက်သေအထောက်အထား</p>	<p>ယာယီမြေ ဝေးယာဆုံးရှုံးအိုးအိမ်မဲ့ပုဂ္ဂိုလ်များဖော်ထုတ်ခြင်း၊</p> <p>နေရာပြောင်းရွှေ့စရိတ်များ၊</p>	<p>DRP</p> <p>နေရာပြောင်းရွှေ့စဉ်အတွင်း DRP အဆောက်အအုံမဆိုပျက်စီးဆုံးရှုံးမှု</p> <p>DRP</p> <p>စီးပွားရေးလုပ်ငန်းအရေအတွက်ထိခိုက်</p>
<p>ခေါင်းစဉ်၏အပြောင်းအရွှေ့နှင့်အတူပြီးစီးခဲ့ပြန်သိမ်းဆည်း၏မှတ်တမ်းတင်သက်သေအထောက်အထား</p> <p>မ ြ ဝေးယာလိုအပ်ချက်များ၏မှတ်တမ်းတင်သက်သေအထောက်အထား / ငှား</p> <p>မြေယာသိမ်းဆည်းခြင်း / လိုအပ်တဲ့သို့မဟုတ်ငှားဘို့ပေးဆောင်လျော်ကြ ဝေးငွေရာခိုင်နှုန်း</p> <p>ဘေးဒဏ်သင့်အဆောက်အအုံများ / ပိုင်ဆိုင်မှု / ကောက်ပဲသီးနှံများ / သ</p> <p>စံပင်များများအတွက်ပေးဆောင်လျော်ကြ ဝေးငွေ၏ရာခိုင်နှုန်း</p> <p>လူမှုရေးအခြေခံအဆောက်အအုံများနှင့်ဝန်ဆောင်မှုများ၏ပြန်လည်ထူထောင်ရေး။</p> <p>လက်ခံရရှိထိခိုက်စီးပွားရေးလုပ်ငန်းများ</p> <p>လွှဲပြောင်းခြင်းနှင့်ရှုံးနိမ့်စီးပွားရေးလုပ်ငန်းကနေရရှိလာတဲ့အသားတင်ဆုံးရှုံးမှုများအတွက်ငွေပေးချေမှုအပါအဝင်ရပိုင်ခွင့်။</p>	<p>ခေါင်းစဉ်၏အပြောင်းအရွှေ့နှင့်အတူပြီးစီးခဲ့ပြန်သိမ်းဆည်း၏မှတ်တမ်းတင်သက်သေအထောက်အထား</p> <p>မ ြ ဝေးယာလိုအပ်ချက်များ၏မှတ်တမ်းတင်သက်သေအထောက်အထား / ငှား</p> <p>မြေယာသိမ်းဆည်းခြင်း / လိုအပ်တဲ့သို့မဟုတ်ငှားဘို့ပေးဆောင်လျော်ကြ ဝေးငွေရာခိုင်နှုန်း</p> <p>ဘေးဒဏ်သင့်အဆောက်အအုံများ / ပိုင်ဆိုင်မှု / ကောက်ပဲသီးနှံများ / သ</p> <p>စံပင်များများအတွက်ပေးဆောင်လျော်ကြ ဝေးငွေ၏ရာခိုင်နှုန်း</p> <p>လူမှုရေးအခြေခံအဆောက်အအုံများနှင့်ဝန်ဆောင်မှုများ၏ပြန်လည်ထူထောင်ရေး။</p> <p>လက်ခံရရှိထိခိုက်စီးပွားရေးလုပ်ငန်းများ</p> <p>လွှဲပြောင်းခြင်းနှင့်ရှုံးနိမ့်စီးပွားရေးလုပ်ငန်းကနေရရှိလာတဲ့အသားတင်ဆုံးရှုံးမှုများအတွက်ငွေပေးချေမှုအပါအဝင်ရပိုင်ခွင့်။</p>	<p>DRP</p> <p>စီးပွားရေးလုပ်ငန်းအရေအတွက်ထိခိုက်</p> <p>ရွှေ့ပြောင်းမှုအတွက်ကုန်ကျစရိတ်ကိုသုံးစွဲ၏ငွေပမာဏ</p>
<p>တိုင်ပင်ခြင်း နှင့်မကျေလည်မှု</p>	<p>အစည်းအဝေးမြား၊ အုပ်စုများနှင့်အိမ်ရှင်အသိုင်းအဝိုင်းလှုပ်ရှား မှုများအပါအဝင်စီစဉ်ထား</p> <p>အဖြစ်ဖွဲ့စည်း ဆွေးနွေးညှိနှိုင်း။</p>	<p>အစည်းအဝေးမြား၊ အဖွဲ့များအပါအဝင်စီစဉ်ထားအဖြ စီမံစည်းဆွေးနွေးညှိနှိုင်း၊</p>
<p>အိမ်ရှင်အသိုင်းအဝိုင်းမှာအိုးမဲ့အိမ်မဲ့ပုဂ္ဂိုလ်များအားဖြင့်ရပိုင်ခွင့်များအသိပညာ။</p> <p>အိမ်ရှင်အသိုင်းအဝိုင်းအားဖြင့်မကျေနပ်မှုများဖြေရှင်းယန္တရား၏ အသုံးပြုမှု။</p> <p>ယင်းမကျေနပ်မှု၏ဆုံးဖြတ်ချက်အပေါ် ပြန်ကြားရေး။</p> <p>လူမှုပြင်ဆင်မှုအဆင့်၏အကောင်အထည်ဖော်မှုအပေါ် ပြန်ကြားရေး။</p> <p>အားနည်းချက်ပုဂ္ဂိုလ်များအတွက်အထူးအစီအမံများအကောင်အထည်ဖော်ရေး။</p>	<p>အိမ်ရှင်အသိုင်းအဝိုင်းမှာအိုးမဲ့အိမ်မဲ့ပုဂ္ဂိုလ်များအားဖြင့်ရပိုင်ခွင့်များအသိပညာ။</p> <p>အိမ်ရှင်အသိုင်းအဝိုင်းအားဖြင့်မကျေနပ်မှုများဖြေရှင်းယန္တရား၏ အသုံးပြုမှု။</p> <p>ယင်းမကျေနပ်မှု၏ဆုံးဖြတ်ချက်အပေါ် ပြန်ကြားရေး။</p> <p>လူမှုပြင်ဆင်မှုအဆင့်၏အကောင်အထည်ဖော်မှုအပေါ် ပြန်ကြားရေး။</p> <p>အားနည်းချက်ပုဂ္ဂိုလ်များအတွက်အထူးအစီအမံများအကောင်အထည်ဖော်ရေး။</p>	<p>နှင့်ရပ်ရွာ DRP</p> <p>လှုပ်ရှားမှုများ။</p> <p>DRP အသိုင်းအဝိုင်းမှာအိုးမဲ့အိမ်မဲ့ပုဂ္ဂိုလ်များအားဖြင့်ရပိုင်ခွင့်များအသိပညာ။</p> <p>အိမ်ရှင်အသိုင်းအဝိုင်းအားဖြင့်မကျေနပ်မှုများဖြေရှင်းယန္တရား၏အသုံးပြုမှု။</p> <p>DRP အရေအတွက် GRM ဖြစ်စဉ်ကိုမှာစေတနာ့ဝန်ထမ်းတွေဟာ</p>

ရိုဟင်ဂျာများသည်ဘာသာစကားတူသောအဆင်ပြေဘာသာစကားများမှာရေးထားတဲ့မကျေနပ်မှု၏ဆုံးဖြတ်ချက်အပေါ် ပြန်ကြားရေး

**ဆက်သွယ်ရေးနှင့်ပီစီအိုင်အို** (ယောက်ျားမိန်းမတို့နှစ်ဦးစလုံးအတွက်) ယေဘုယျအစည်းအဝေးများအရေအတွက်။  
 စုစုပေါင်းသင်တန်းသားများထဲကအမြဲ ဝုးသမီးမြ တား၏ရာခိုင်နှုန်း။  
 မိန်းမနှင့်သီးသန့်အစည်းအဝေးများအရေအတွက်။  
 အားနည်းချက်အုပ်စုများနှင့်အတူသီးသန့်အစည်းအဝေးများအရေအတွက်။  
 အသစ်သောဆိုဒ်များမှာအစည်းအဝေးတွေအရေအတွက်။  
 ကောင်းကင်ဗိုလ်ခြေအရှင်နှင့်အိုးမဲ့အိမ်မဲ့ပုဂ္ဂိုလ်များအကြားအစည်းအဝေးများအရေအတွက်။  
 (အမျိုးသမီးများ, အမျိုးသားများနှင့်အားနည်းချက်အုပ်စုများ၏)  
 အစည်းအဝေးများအတွက်ပီစီအိုင်အိုများ level ။  
 ဆက်သွယ်-လုံလောက်သောသို့မဟုတ်မလုံလောက်အချက်အလက်များ၏အဆင့်။

ပြန်ကြားရေးထုတ်ဖော်။  
 ဒေသခံဘာသာစကားများသတင်းအချက်အလက်များထုတ်ဖော်၏ဘာသာပြန်စာပေ။  
**ဘတ်ဂျက်နှင့် သတ်မှတ်ချိန်** လူမှုရေးအကာအကွယ်အထူးကု / ကျွမ်းကျင်သူအဖြစ်ခန့်အပ်ခြင်းနှင့်လယ်ပြင်များအတွက်အချိန်ဇယားနှင့်ရုံးအလုပ်အပေါ်အသုံးချ။  
 အချိန်ဇယားအပေါ် ပြီးစီးခဲ့စွမ်းဆောင်ရည်တည်ဆောက်ရေးနှင့်လေ့ကျင့်ရေးလှုပ်ရှားမှုများ။  
 ဆိုပါသောဘာသာပြန်အကောင်အထည်ဖော်မှုအစီအစဉ်ကိုဆန့်ကျင်ပြန်လည်နေရာချထားရေးအကောင်အထည်ဖော်မှုလှုပ်ရှားမှုများကိုရရှိရန်အတွက်။  
 အချိန်ပေါ်အေဂျင်စီများအကောင်အထည်ဖော်ပို့ပြန်လည်နေရာချထားရေးများအတွက်ရန်ပုံငွေခွဲဝေချထား။  
 ပြန်လည်နေရာချထားရေးရုံးတွေအားဖြင့်စီစဉ်ထားရန်ပုံငွေလက်ခံပြေစာ။  
 ရန်ပုံငွေများပြန်လည်နေရာချထားရေးအရေးယူမှုအစီအစဉ်အရသိရသည် disbursement ။  
 အချိန်ဇယားနှုန်းအဖြစ်လူမှုရေးပြင်ဆင်မှုအဆင့်။

**အသက်မွေးမှုနှင့်ဝင်ငွေခွန်ပြန်လည်ထူထောင်ရေး** တစ်ဦးချင်းစီအတွက်သင်တန်းသားများကို၏လေ့ DRP အရေအတွက် GRM အကောင်အထည်ဖော်ဘို့ ကျင့်ရေးနံပါတ်အမျိုးအစားများ။ (မျိုး၌) စေတနာ့ဝန်ထမ်းပေးဆောင်နေကြသူတို့ရဲ့ဝင်ငွေနှင့်အသက်မွေးမှုပုံစံများ (အမျိုးသမီးများ, အမျိုးသားများနှင့်အားနည်းချက်အုပ်စုများ) ပွချလညာထူထောင်ကြသူအိုးအိမ်မဲ့ပုဂ္ဂိုလ်များအရေအတွက်။  
 အသစ်သောအလုပ်အကိုင်အလှုပ်ရှားမှုများအရေအတွက်။

ပြန်လည်ထူထောင်ရေးအစီအစဉ်များအတွက်ပါ (မျိုး၌) ပေးဆောင်၏နံပါတ် (မျိုး၌) ပေးဆောင်၏သစ်ပင်စိုက်ခင်းဝင်ဆောင်ရွက်၏အတိုင်းအတာ။ နံပါတ်များအတွက် စ တနာ့ဝန်ထမ်းကွဲပြားခြားနားသောစီမံကိန်းလုပ်ငန်းများဘို့စေ့စပ်စည်းစိမ်

ထောက်ခံမှုနှင့်အတူစိတ်ကျေနပ်မှု၏ဘွဲ့အသက်မွေးမှုအ အမျိုးသမီး DRP အရေအတွက်ကွဲပြားခြားနားစီအစဉ်များ / လှုပ်ရှားမှုများအဘို့ကိုလက်ခံရရှိခဲ့သည်။ သောစီမံကိန်းလုပ်ငန်းများအတွက်အလုပ်အကိုင်အခွင့်အလမ်းများကိုတယ်သူတို့ရဲ့ဝင်ငွေတိုးတက်တဲ့အိုးအိမ်မဲ့ပုဂ္ဂိုလ်များရာခိုင်နှုန်း (အမျိုးသမီးများ, အမျိုးသားများနှင့်အားနည်းချက်အုပ်စုများ) အသကျရုဏ်းသူတို့ရဲ့စိတ်တက်တဲ့အိုးအိမ်မဲ့ပုဂ္ဂိုလ်များရာခိုင်နှုန်း (အမျိုးသမီးများ, အမျိုးသားများနှင့်အားနည်းချက်အုပ်စုများ) အစားထိုးစိုက်ပျိုးရေးမြေယာနှင့်အတူအိုးအိမ်မဲ့ပုဂ္ဂိုလ်များ၏နံပါတ် (အမျိုးသမီးများ, အမျိုးသားများနှင့်အားနည်းချက်အုပ်စုများ) အိုးမဲ့အိမ်မဲ့ပုဂ္ဂိုလ်များ (အမျိုးသမီးများ, အမျိုးသားများနှင့်အားနည်းချက်အုပ်စုများ) ကကန်ထရိုက်မြ ဝေယာပိုင် / များ၏အရေအတွက်

မိမိဆန္ဒအလျောက်လှူဒါန်းခြင်း သူတို့ရဲ့မြေပိုင်ရှင်များ Post-လှူဒါန်းမှုပြည်လှူဒါန်းခဲ့သောသူတို့အား အရာရှိတဦးကမှတ်တမ်းတင်ပေး၏လုပ်ငန်းစဉ်အပေါ်တိုးတက်ရေးပါတီ။ အဆိုပါ subproject B ကအဖြစ်ခွဲခြားခြင်းနှင့်မိမိဆန္ဒအလျောက်လှူဒါန်းမှုကပါဝင်ပတ်သက်သည်အဘယ်မှာရှိအမှုပေါင်း မိမိဆန္ဒအလျောက်အလှူငွေအစီရင်ခံစာပြန်လည်နေရာချထားရေးအရေးယူမှုအစီအစဉ်ပူးတွဲပါလိမ့်မည်။ N/A

နောကျဆကျတဲ့ 1: မိမိဆန္ဒအလျောက်မြေယာလူ့ဒါန်းခြင်းပုံစံ

PIU:					
နေရာဒေသ:					
Upazila:					
စခန်း:					
ခွဲစီမံကိန်းကို:					
မြေယာပိုင်ရှင်၏အမည်:		ID ကိုအရေအတွက်:		စီမံကိန်း၏အကျိုးခံစား: Y / N	
လိင်:		အသက်အရွယ်:		အလုပ်အကိုင်:	
နေရပ်လိပ်စာ:					
စီမံကိန်းအတွက်သိမ်းယူလိမ့်မည်ထိုပြည်ပရပ်ချက်:		ဧရိယာထိခိုက်:	စုစုပေါင်းမြေပိုင်ရှင်များ:	ကျင်းပစုစုပေါင်းပြည်ထိခိုက်မှုပျံ့နှံ့မှုပျံ့နှံ့မှုအချိုး:	မပြင်ပုံကုန်, မရရှိနိုင်လျှင်:
နှစ်စဉ်ယခုမြေပေါ်တွင်ကြီးထွားလာကောက်ပဲသီးနှံနှင့်စီမံကိန်းသက်ရောက်မှု၏ဖော်ပြချက်:					
				အသေးစိတ်	ဂဏန်း
ဖက်ဆီးခံရလိမ့်မည်ဟုသစ်ပင်များ					
သစ်သီးပင်					
အခြားစီးပွားရေးသို့မဟုတ်အိမ်ထောင်စုရည်ရွယ်ချက်များအတွက်အသုံးပြုသစ်ပင်များ					
ရင့်ကျက်သစ်တောသစ်ပင်များ					
အခြား					
ပျောက်ဆုံးသွားပါလိမ့်မည်သို့မဟုတ်စီမံကိန်းကိုကောင်အထည်ဖော်ဖို့သို့ပြောင်းရွှေ့ရမည်ဖြစ်သည်အခြေအနေအထားကိုဖော်ပြပါ:					
လူ့ဒါန်းခံနိုင်စွမ်းကိုတန်ဖိုး:					

[တပြည်လုံးကိုအသုံးပြုသူသို့မဟုတ်ပိုင်ရှင်စီမံကိန်းသူ / သူမ၏ပိုင်ဆိုင်မှုများကိုအထောက်အကူချင်မပါဘူးဆိုရင်, သူ့မဟုတ်သူမကိုလက်မှတ်ထိုးသို့မဟုတ်များကိုလက်မပုံနှိပ်ခြင်းနှင့်အစားလျော်ကြေးတောင်းခံဖို့ငြင်းဆန်သင့်ပါတယ်။ ]

ရည်ရွယ်ချက်နှင့်အကျိုးဆက်အပြည့်အဝကိုဉာဏ်နှင့်တကွ, ငါသည်ကြေငြာချွတ်ကဒီမှာကြောင်းလက်မှတ်ထိုးနေပါတယ် [1] ငါလျော်ကြေးငွေအတင်းအကြပ်နှင့်အပြည့်အဝဆန္ဒအလျောက်ပြည်မှလူ့ဒါန်းခံခဲ့ပါ၏။ ဟုတ်တယ်မဟုတ်ဘူး [2] ငါ BDT များ၏ပေါင်းလဒ်၏သဘောတူညီခဲ့လျော်ကြေးများအတွက်ပြည်ကိုလူ့ဒါန်းခံခဲ့ပါ၏ စကားများခုနှစ်တွင်:	
နေ့စွဲ: ။ PIU ကိုယ်စားလှယ်အဖွဲ့အာဏာ လက်မှတ်: အမည်: သတ်မှတ်ရေး:	နေ့စွဲ: ထိခိုက်ပုဂ္ဂိုလ်များ လက်မှတ်: အမည်: အလှူရှင်ကြင်ဖော်ပထမဦးစွာသားတော်ကို / သတို့သမီး

နောက်ဆက်တွဲ 2: လူမှုရေးပုံစံ

စီမံကိန်းလုပ်ငန်းခွဲများ / component တစ်ခုကြားဝင်၏ 1. ဖျေပွဲခကြာ

2. စီမံကိန်းအတွက်ဝင်ရောက်စွက်ဖက်မှုဧရိယာ၏ဖျေပွဲခကြာမြားနှုန်းစီမံကိန်းကိုသြဇာလွှမ်းမိုးမှုဧရိယာ

**ဝေယာအသုံးပ ငြိမှုစီမံကိန်း**

အ ထက်ပါ၏ 3. မြ ဝေယာပိုင်ဆိုင်မှုအဆင့်အတန်း

အ ထက်ပါ 4 မြ ဝေယာအသုံးပ ငြိမှု status ကို

5. လှုပ်ရှားမှုပုံနှံနေတဲ့မြေယာအသုံးချမှုပုံစံများနှင့်အတူမြေအသုံး ချဒေသများနှင့်စီမံကိန်းရေးဆွဲခြင်း သို့မဟုတ်ပဋိပက္ခထိခိုက် စေတော်မူမည်လော

6. လှုပ်ရှားမှုသိသိသာသာမြေယာနှောင့်အယှက်သို့မဟုတ် site ကိုရှင်းလင်းရေးပါဝင်ပတ်သက်နေမှုမညလော

7 ကြားဝင်, ( လူနေအိမ်စီးပွားဖြစ်, လူမျိုးရေး, public / private, သို့မဟုတ်အခြားအမျိုးအစား) မည်သည့်အဆောက်အဦများ အပေါ်သက်ရောက်မှုအတူတူပင်၏ပုံစံအပြ ဝေတင်းအလဲလှုပ်လိုအပ်လိမ့်မည်လော လှုပ်ရှားမှုကိုရှိပြီးသားအဆောက်အဦများ ၏မြေယာ expropriation သို့မဟုတ်ဖြ ဖျက်ပါဝင်ကြမည်နည်း အဘယ်သူမျှမမြ ဝေယာသိမ်းဆည်းသို့မဟုတ်အတင်းအဓမ္မပြ န်လည်နေရာချထား ရေးစီမံကိန်း များအတွက်ခွင့်ပ ငြိမှုထားပါသည်။

8. လှုပ်ရှားမှုဆက်စပ် / အထောက်အပံ့ပေးပြီးအဆောက်အဦ၏ setting ကိုဖွင့်ရန်လိုအပ်လိမ့်မည်လော

9. စခန်းများပုဂ္ဂလိကမြေပေါ်တွင်ဖြစ်ကြောင်းလျှင်, ပိုင်ရှင်တွေဖော်ထုတ်နှင့်တိုင်ပင်လျက်, သူတို့အားမြေများပေါ်တွင်လုပ်ကိုင်ရန်စီမံကိန်းခွင့်ပြုချက်ပေးခြင်းလိုအပ်တဲ့ခွင့်ပြုချက် / mouse ကိုလက်မှတ်ရေးထိုးခဲ့ကြသနည်းပြီ

10. လျော်ကြေးငွေ deeming ပုဂ္ဂလိကပိုင်ဆိုင်မှုမဆိုသီးနှံပျက်စီးမှုသို့မဟုတ်ထိခိုက်ပျက်စီးမှုရှိတော်မူမည်လော တစ်ဦးပြန်လည်နေရာချထားရေး Action Plan (RAP) သို့မဟုတ်တူညီသောတစ်ခုအတိုကောက်စားရှင်းလိုအပ်မညနည်း

11. ဆောက်လုပ်ရေးအကျင့်ကိုကျင့်ဘို့မဆိုမိမိဆန္ဒအလျောက်မြေယာလှူဒါန်းခြင်းရှိတော်မူမည်လော အကယ်. ဟုတ်လျှင်တိုင်ပင်ဆွေးနွေးအစည်းအဝေးများအရေအတွက်ထွက်သယ်ဆောင်?

**အသက်မွေးမှုဆိုးကျိုးသက်ရောက်နိုင်မှုများ**

12. မည်သည့်ထွက်ပေါ်လာတဲ့အသက်မွေးမှုသက်ရောက်မှုရှိတော်မူမည်လော ဤစခန်းများသို့မဟုတ်အပြ င်ဘက်အတွင်း Are, ဒါမှမဟုတ်နှစ်ဦးစလုံး?

13. တစ်ဦးလူမှုစီးပွားရေးအခြ ဝေခံစီမံကိန်းဧရိယာများအတွက်ထွက်သယ်ဆောင်ဖူးပါသလား

14. ထိခိုက်ခံရဖို့စားဝတ်နေရေးလှုပ်ရှားမှုများ၏ကျားမရှုထောင့်ကဘာတွေလဲ?

15. ထိခိုက်ခံရဖို့စားဝတ်နေရေးလှုပ်ရှားမှုများတွင်ပါဝင်ပတ်သက်မည်သည့်ဆယ်ကျော်သက် / ကလေးများရှိပါသလား

16. မသန်စွမ်းသက်ကြီး, လူပုဂ္ဂိုလ်များပါဝင်ကြသည်ဘယ်မှာမဆိုအသက်မွေးမှုလှုပ်ရှားမှုများရှိပါသလား

**တိုင်ပင်ဆွေးနွေးနှင့်ဆက်သွယ်ရေး**

17. တစ်ဦးပါဝင်သူများ၏ဆန်းစစ်ပ ငြိမှုဖူးပါသလား

18. ရရှိနိုင်မယ့်တိုင်ပင်ဆွေးနွေးနည်းဗျူဟာရှိပါသလား?

19 (လူသိများသည်မှန်လျှင်, မည်မျှအစည်းအဝေးများနှင့်သင်တန်းသားများကိုဖော်ပြထားခြင်းပါ) အိမ်ရှင်များနှင့် DRP နှင့်အခြ ဝေးသက်ဆိုင်သူများနှင့်အတူအရပ်ကိုယူတိုင်ပင်ဆွေးနွေး၏လုံလောက်သောအဆင့်ဆင့်ရှိပါသလား?

20. အသုံးပြ ဖွဲ့ခဲ့သည့်အခြ ဝေးဆက်သွယ်ရေးပစ္စည်းများရှိပါသလား?

21. သင်ခန်းစာများရေးဆွဲနိုင်ပါသည်ရှိရာကနေရရှိနိုင်ပါရှိအလယ်တန်းသတင်းရင်းမြစ်ဖြစ်ပါသလား

**မကျေနပ်မှုများဖြေရှင်း**

22. အရပုဂ္ဂိုလ်ပြီးသားမကျေနပ်မှုများဖြေရှင်းယန္တရားများတည်ဆဲရှိဒေသခံစံနှုန်းကိုကညီပါသလား? ဤအများ၏ထိရောက်မှုကိုမှအပြ စ်မဆိုအကဲဖြတ် / အကဲဖြတ်ရှိပါသလား

23. (ခြစ်ရာကနေတည်ဆောက်ထား) အသစ်တခု GRM စီမံကိန်းလိုအပ်လိမ့်မည်လော

**နောက်ဆက်တွဲ 3: တစ်ပြန်လည်နေရာချထားရေးအရေးယူမှုအစီအစဉ်၏ကောက်ကြောင်း**

တစ်ဦးကပြန်လည်နေရာချထားရေးအစီအစဉ်ကိုအတင်းအဓမ္မပြန်လည်နေရာချထားရေးသက်ရောက်မှုနှင့်အတူအားလုံးစီမံကိန်းများအတွက်လိုအပ်ပါသည်။

အသေးစိတ်နားလည်နိုင်သည့်အခါအဆင့်အလားအလာအတင်းအဓမ္မပြန်လည်နေရာချထားရေးသက်ရောက်မှုများနှင့်အန္တရာယ်များ၏အရေးပါမှုကိုညီဖြစ်ပါတယ်။ အဆိုပါအကြမ်းဖျင်း၏ထိရောက်သောရှုထောင့်ကိုမလိုအပ်ပြီ နိုင်ရန်အတွက်ပေမယ့်၊ ပြန်လည်နေရာချထားရေးအစီအစဉ်များ၏ပြင်ဆင်မှုကိုလမ်းပြပါလိမ့်မယ်။

**A. ခအလုပ်အမှုဆောင်အကျဉ်းချုပ်**

ဤအပိုင်းကိုစီမံကိန်း၏နယ်ပယ်အဓိကစစ်တမ်းတွေ့ရှိချက်များ၊ ရပိုင်ခွင့်နှင့်အကြိမ် ပြုလုပ်ရပ်များတစ်စုံစုံကြေညာချက်ပေးပါသည်။

**B. စီမံကိန်းဖျေပွဲခကြာ**

ဤအပိုင်းကို စီမံကိန်းအထွေထွေဖော်ပြချက်ထောက်ပံ့စီမံကိန်းအတွက်အများပိုင်မြေ ဝေ၏ကိုယ်ရေး ရာဇဝင်ကိုဖြစ်ပေါ်စေသည့်အစိတ်အပိုင်းများ၊ အတင်းအဓမ္မပြန်လည်နေရာချထားရေး၊ ဒါမှမဟုတ်နှစ်ဦးစလုံးအကြား ငြိမ်းငြိမ်းနှင့်စီမံကိန်း ရေယာခွဲခြားသတ်မှတ်။ ဒါဟာအစပြန်လည်နေရာချထားရေးကိုရှောင်ရှားသို့မဟုတ် minimize လုပ်ဖို့စဉ်းစားသည့်အခြားနည်းလမ်းဖော်ပြသည်။ quantified ဒေတာနှင့်အတူစားပွဲတစ်ခုတို့ပါဝင်သည်နှင့်နောက်ဆုံးဆုံးဖြတ်ချက်တစ်ခုကျိုးကြောင်းဆင်ခြင်သည်။

**C. အတင်းအဓမ္မပြန်လည်နေရာချထားရေးဆိုင်ရာ Scope ဒီအပိုင်း**

ဤစီမံကိန်းရဲ့အလားအလာသက်ရောက်မှုဆိုင်ရာအခြေခံအားဖြင့်၊ ဝှင့်ဒေသများသို့မဟုတ်စီမံကိန်းကိုအစိတ်အပိုင်းများသို့မဟုတ်လှုပ်ရှားမှုများသက်ရောက်မှု၏ရန်ပြုမိတ်ဆောင်ပေးပါသည်။ (ii) မြေယာသိမ်းဆည်း နှင့် အတိုင်းအတာကိုဖော်ပြထားတယ် (မြေပုံသည်) နှင့်ကမ္ဘာဧကရင်းနှီးမြှုပ်နှံမှုစီမံကိန်းလိုအပ်သောသည်အဘယ်ကြောင့်ကျင့်သုံးရမည်။ (iii) ယ်ယူပိုင်ဆိုင်မှုများနှင့်အိုးမဲ့အိမ်မဲ့ပုဂ္ဂိုလ်များ၏စည်းကမ်းချက်များ၌သော့ချက်သက်ရောက်မှုအကျဉ်းချုပ်၊ နှင့် ယ) ကိုဝယ်ယူမည်ဖြစ်ကြောင်းတောင်းဆိုပိုင်ဆိုင်မှုသယံဇာတများကိုအသေးစိတ်ပေးပါသည်။

**D. ယလူမှုစီးပွားသတင်းအချက်အလက်နှင့်ကိုယ်ရေးဖိုင်**

ဤအပိုင်းကိုသတင်းအချက်အလက်နှင့် / သို့မဟုတ်လိုင်၊ အားနည်းချက်၊ နှင့်အပါအဝင်အခြားလူမှုရေးအဖွဲ့များအားဖြင့် disaggregated ဒေတာနှင့်တကွ၊ လူမှုရေးသက်ရောက်မှုအကဲဖြတ်၊ သန်းခေါင်စာရင်းစစ်တမ်း ကောက်နှင့်အခြား လေ့လာမှုများ ၏ရလဒ်များကိုဖော်ပြထားပါတယ်။ သတ်မှတ်၊ ဖော်ထုတ်ရန်နှင့်ထိခိုက်ခံရဖို့ကိုလူများနှင့်လူမှုအသိုင်း အပိုင်းစာရင်းပ ဖြေရှင်းမှုများနှင့်လူမှုအသိုင်းအပိုင်းအပေါ်မြေယာနှင့်ပိုင်ဆိုင်မှုဝယ်ယူမှုများ၏ဖွယ်ရှိသက်ရောက်မှုအကောင့်သို့၊ လူမှုရေး၊ ယဉ်ကျေးမှု၊ နှင့်စီးပွားရေး parameters တွေကိုယူပြီး ထိခိုက်ဖော်ပြရန်၊ တစ်ဦး။ အဆိုပါဆင်းရဲသောဌာနေတိုင်းရင်းသားများနှင့် / သို့မဟုတ်တိုင်းရင်းသားလူနည်းစုများအပေါ် စီမံကိန်းရဲ့အကျိုးသက်ရောက်မှုဆွေးနွေးရန်နှင့်အခြားအင်အားနည်း အုပ်စုများ၊ နှင့် ခ။ ကျား၊ မများနှင့်ပြန်လည်နေရာချထားရေးသက်ရောက်မှုဖော်ထုတ်ရန်၊ နှင့်လူမှုစီးပွားရေးအခြေအနေသက်ရောက်မှု၊ လိုအပ်ချက်များကိုဖြည့်၊ နှင့်အမျိုးသမီး၏ဦးစားပေး။

**E. ယ ပြန်ကြွေး တေးရေးထုတ်ဖော်၊ တိုင်ပင်ဆွေးနွေးနှင့်ပါဝင်လာခြင်းဒီပုဒ်မ**

စီမံကိန်းကိုသက်ဆိုင်သူများသတ်မှတ်၊အထူးသဖြင့်မူလတန်းသက်ဆိုင်သူများ၊ စီမံကိန်းသံသရာ၏ကွဲပြားခြားနားသောအဆင့်စဉ်အတွင်းအသုံးပြု ငြုရရန်တိုင်ပင်ဆွေးနွေးနှင့်ပါဝင်မှုယန္တရားများကိုဖော်ပြထားတယ်၊ တစ်ဦး။ ခ။ စီမံကိန်း၏ဒီဇိုင်းနှင့်သက်ဆိုင်သူများထိတွေ့ဆက်ဆံဘုံပြင်ဆင်မှုကာလအတွင်း စီမံကိန်း နှင့်ပြန်လည်နေရာချထားရေးသတင်းအချက်အလက်ဖြန့်ဖြူး ဖို့ဆောင်ရွက်လှုပ်ရှားမှုများကိုဖော်ပြထားတယ်၊ က င။ (အိမ်ရှင်အသိုင်းအဝိုင်း အပါအဝင်) ထိခိုက်နစ်နာပုဂ္ဂိုလ်များ နှင့်အတူတိုင်ပင်၏ရလဒ်များကိုအကျဉ်း ချုပ်နှင့်လုပ်ထမြောက်တော်မူစို့ ရိမ်ပူပန်မှုများနှင့်အကြိမ် ငြုချက်များပြန်လည်နေရာချထား ရေး အစီအစဉ်အတွက်ကိုင်တွယ်ဖြေရှင်းခဲ့ကြ ပုံကိုအခြေခံအားဖြင့်။

ထိခိုက်နစ်နာပုဂ္ဂိုလ်များမှကြမ်းပြု နှိပ်စက်ရေးအစီအစဉ်၏ထုတ်ဖော်အတည်ပ ငြုခြင်းနှင့်မည်သည့်နောက်ဆက်တွဲအစီအစဉ်များ ကိုထုတ်ဖော်ရန်အစီအစဉ်များလည်းပါဝင်သည်; နှင့်

(ဖြန့်ချိခံရဖို့အချက်အလက်များ၏အမျိုးအစားနှင့်ဖြန့်ဝေခြင်းလမ်းအပါအဝင်) ကိုစီစဉ်ထားသည့်သတင်းအချက်အလက်ကိုထုတ်ဖော်အတိုင်းအတာနှင့်စီမံကိန်းအကောင်အထည်ဖော်မှု စဉ်အတွင်းထိခိုက်နစ်နာပုဂ္ဂိုလ်များနှင့်အတူတိုင်ပင်ဘို့ process ကိုဖော်ပြသည်။

**F. အက်မ်မကျေနပ်မှုများဖြေရှင်းယန္တရားများ**

ဤ အပိုင်းကိုထိခိုက်နစ်နာပုဂ္ဂိုလ်များ " စိုးရိမ်ပူပန်မှုများနှင့်မကျေနပ်မှုများ resolution ကိုခံယူခြင်းနှင့်အဆင်ပြေ ချောမွေ့စေရန်ယန္တရား များဖော်ပြသည်။ ဒါဟာလုပ်ထုံးလုပ်နည်းများထိခိုက်နစ်နာပုဂ္ဂိုလ်များနှင့်ကျား, မထိခိုက်မခံဖို့လက်လှမ်း ဘယ်လောက်ရှင်းပြသည်။

**G. ဥပဒေရေးရာမူဘောင်**

ဤအပိုင်းကို:

(i) စီမံကိန်းလျှောက်ထားနှင့်ဒေသခံပဒေများနှင့်ကမ္ဘာ့ဘဏ်၏မူဝါဒအလိုအပ်ချက်များကိုအကြံ တေးကွာဟချက်ရှိခြင်းသတ်မှတ်ကြောင်း အမျိုးသား ဝန်ထမ်းအဖွဲ့အစည်းများနှင့်စည်းမျဉ်းများကိုဖော်ပြထားတယ်; နှင့်မည်သည့်ကွာဟချက်ကိုင်တွယ်ဖြေရှင်း ပါလိမ့်မည်မည်သို့မည်ပုံဆွေး နွေးပါ။

(ii) ဝိဝဿနာပုဂ္ဂိုလ်များအမျိုးအစားအားလုံးကိုများအတွက်ကွပ်မျက်အေဂျင်စီအနေဖြင့်ဥပဒေရေးရာနှင့်မူဝါဒကတိကဝတ်ကိုဖော်ပြထား တယ်;

(iii) ပိုင်ဆိုင်မှု၊ ဝင်ငွေနှင့်အသက်မွေးဝမ်းကျောင်းမှုအတွက်အစားထိုးကုန်ကျစရိတ်မှာတန်ဖိုးနှင့်နစ်နာကြေးနှုန်းထားများအဆုံးအဖြတ် အတွက်အသုံးပ ငြုအခြေခံမှုများနှင့်နည်းစနစ်ဖော်ပြထားပါတယ်;

နှင့်လျော်ကြေးများနှင့်အကူအညီများရရှိစေရန်နှင့်မည်သို့အခါလျော်ကြေးများနှင့်အကူအညီများပေးအပ်ပါလိမ့်မည်ထွက်ထား က ဖြစ်။

(ဃ) မြေယာသိမ်းဆည်းမှုလုပ်ငန်းစဉ်ကိုဖော်ပြထားတယ်နှင့်အဓိကလုပ်ထုံးလုပ်နည်းလိုအပ်ချက်များကိုတွေ့ဆုံများအတွက်အချိန်ဇယားကိုပြင် ဆင်ပါ။

**H. အိမ်ချုပ်ရပိုင်ခွင့်, ကူညီစောင့်ရှောက်ရေးနှင့်အကျိုးကျေးဇူးများဒီအပိုင်း:**

(i) အိုးအိမ်မဲ့ပုဂ္ဂိုလ်များ " ရပိုင်ခွင့်နှင့်ရထိုက်ခွင့်သတ်မှတ်ပါတယ်အပေါင်းတို့နှင့်တကွ, ပြန်လည်နေရာချထားရေးအကူအညီအစီအမံ (တစ်ဦး ရပိုင်ခွင့်အခွင့်အရေး matrix ကိုတို့ပါဝင်သည်) ကိုဖော်ပြထားတယ်;

(ii) အမျိုးသမီးတွေအပါအဝင်အားနည်းအုပ်စုများ, နှင့်အခြားသောအထူးအုပ်စုများအားလုံးအကူအညီများသတ်မှတ်ပါတယ်; နှင့်

(iii) စီမံကိန်းကိုထံမှသင့်လျော်သောဖွံ့ဖြိုး ဝိဝဿနာတိုးတက်မှုအတွက်အကျိုးခံစားခွင့်ရရှိစေရန်ထိခိုက်နစ်နာပုဂ္ဂိုလ်များအဘို့အခွင့်အလမ်းများကိုဖော်ပြထားပါတယ်။

**I။ အိမ်ရာနှင့်အခြေ ချနေထိုင်မှုနေရာပြောင်းရွှေ့**

(i) ဤအပိုင်းကို:

(ii) အိုးအိမ်များနှင့်အစားထိုးအိုးအိမ်, အစားထိုးငွေလျော်ကြေးနှင့် / သို့မဟုတ် Self-Selection ကို ( အင်အားနည်းအုပ်စုများမှကျားစိုး ရိမ်ပူပန်မှုများနှင့်ထောက်ခံမှုဖော်ထုတ်ဖြစ်ကြောင်းသေချာ) အပါအဝင်အခြားအဆောက်အအုံများ, ရွှေ့ပြောင်းရွှေ့ချယ်စရာဖော်ပြထားတယ်;

(iii) ထည့်သွင်းစဉ်းစားအခြေ တေးရွေးချယ်စရာနေရာပြောင်းရွှေ့ကတ်ဆိုက်များကိုဖော်ပြထားတယ်; အသိုင်းအဝိုင်းညှိနှိုင်းကောက်ယူ; နှင့်တည်နေရာ, ကတ်ဆိုက်များ၏သဘာဝပတ်ဝန်းကျင်ဆိုင်ရာအကဲဖြတ်နှင့်ဖွံ့ဖြိုး ဝိဝဿနာတိုးတက်မှုဆိုင်ရာလိုအပ်ချက်များအကြံ ဝေးကင်းအသေးစိတ်အပါအဝင်ရွေး ချယ်ထားသည့်ဆိုင်များကိုများအတွက်မှုတမူ;

(ဃ) ရဲ့ site ပြင်ဆင်မှုနှင့်လွှဲပြောင်းမှုအတွက်အချိန်ဇယားကိုထောက်ပံ့ပေး;

(v) ပြန်လည်နေရာချထားရေးပုဂ္ဂိုလ်များမှသက်တမ်းနှင့်လွှဲပြောင်းခေါင်းစဉ် regularize ဖို့တရားဥပဒေဆိုင်ရာအစီအစဉ်များကိုဖော်ပြထားတယ်;

(vi) အသစ်များကိုကတ်ဆိုက်များမှာငှားတို့၏အပြောင်းအရွှေ့နှင့်တည်ထောင်ခြင်းနှင့်အတူအိုးအိမ်မဲ့ပုဂ္ဂိုလ်များအထောက်အကူ ပြုဖို့အစီအမံဖော်ပြထားပါတယ်;

(VII) လူထုအခြေ ဝေခံအဆောက်အအုံများကိုအစီအစဉ်များကိုဖော်ပြထားတယ်; နှင့်

(VIII) အိမ်ရှင်လူဦးရေနှင့်အတူပေါင်းစည်းမှုထွက်သယ်ဆောင်ပါလိမ့်မည်ကိုဘယ်လိုရှင်းပြထားသည်။

**J. ဝင်ငွေခွန်ပြန်လည်ထူထောင်ရေးနှင့်ပြန်လည်ထူထောင်ရေးဒီအပိုင်း**

(ဈ) အသက်မွေးမှုအန္တရာယ်များကိုသတ်မှတ်လူဦးရေဆိုင်ရာအချက်အလက်များနှင့်အသက်မွေး မှုသတင်းရင်းမြစ်အပေါ်အခြေခံပြီးခွဲခွား ထားသော တကျောက်ပြ တားကိုပြင်ကြလော့

(ii) အသက်မွေးဝမ်းကျောင်းအမျိုးအစားအားလုံးကိုပြ န လည်အဘို့အမျိုးစုံရွေးချယ်မှုများ (ဥပမာရေရှည်တည်တံ့ရေး နှင့်ဘေးကင်း လုံခြုံ ျေးပိုက်ကွန်ဆွေးနွေးရန်၊ ထိုကဲ့သို့သောမြေယာအဖြစ်ရှယ်ယာပံ့ပိုးမှုများကိုစီမံကိန်းကိုအကျိုးအတွက်ခွဲဝေမှု၊ ဝင်ငွေခွဲဝေမှုအစီအမံ၊ ပူး တွဲစတော့ရှယ်ယာများပါဝင်သည်) အပါအဝင်ဝင်ငွေပွန်လည်ထူထောင်မှုအစီအစဉ်များ၊ ကိုဖော်ပြထားတယ်;

( iii) လူမှုရေးအာမခံနှင့် / သို့မဟုတ်စီမံကိန်းကိုအထူးရန်ပုံငွေမှတစ်ဆင့်လူမှုရေးလုံခြုံ ျေးမှုကိုပိုက်ကွန်ကိုပေး အစီအမံဖော်ပြထားပါတယ်;

**K. ပြန်လည်နေရာချထားရေးဘတ်ဂျက်နှင့်ဘဏ္ဍာရေးအစီအစဉ်ဒီအပိုင်း**

(ဈ) ကိုပြန်လည်နေရာချထားယူနစ်၊ ဝန်ထမ်းလေ့ကျင့်ရေးစောင့်ကြည့်လေ့လာခြင်းနှင့်အကဲဖြတ်နှင့်ချေး ငွေအကောင်အထည်ဖော်ရေး ကာလအတွင်း ပြန်လည်နေရာချထားရေး အစီအစဉ်ပြင်ဆင်မှုအဘို့အပါအဝင်အားလုံး ဝ်ပြန်လည်နေရာချထား ရေးလှုပ်ရှားမှုများတစ်ခု Item ဘတ်ဂျက်ပေးပါသည်။

(ii) (နှစ်စဉ်ပြန်လည်နေရာချထားရေးဘတ်ဂျက်သော့ချက်ပစ္စည်းများများအတွက်အသုံးစရိတ်စီစဉ်ထားဘတ်ဂျက်ပြသသင့်ပါတယ်) ရန်ပုံငွေစီးဆင်း မှုဖော်ပြသည်။

( iii) အားလုံး (အကောင်အထည်ဖော်စဉ်စီစဉ်ရပ်ပိုင်းနှင့်ကုန်ကျစရိတ်ပေါ် ဖြစ်ပေါ်တာ) လျော်ကြေးနှုန်းထားများနှင့်အခြ တားကုန်ကျစရိတ်ခန့်မှန်း တွက်ချက်ထားယူဆချက်၊ ပေါင်းအစားထိုးကုန်ကျစရိတ်များအတွက်မျှတမှုပါဝင်သည်။

(ဃ) ပြ န်လည်နေရာချထားရေးအစီအစဉ်ဘတ်ဂျက်များအတွက်ငွေကြေးထောက်ပံ့မှု၏အရင်းအမြစ်နှင့် ပတ်သက် သတင်း အချက်အလက်များ ပါဝင်သည်။

**L. အဖွဲ့အစည်းဆိုင်ရာအစီအစဉ်**

ဤအပိုင်းကို:

(ဈ)ကိုပြ န်လည်နေရာချထားရေးအစီအစဉ်၏အစီအမံထွက်တင်ဆောင်လာသောများ အတွက်အဖွဲ့အစည်း ဆိုင်ရာအစီအစဉ်တာဝန်ဝတ္တရား များနှင့်ယန္တရားများကိုဖော်ပြထားတယ်;လိုအပ်လျှင်၊ နည်းပညာအကူအညီအပါအဝင်အဖွဲ့အစည်း ဆိုင်ရာစွမ်း ဆောင်ရည်မြှင့်အ ဆောက်အဦ အစီအစဉ်လည်းပါဝင်သည်;

(ii)ပါဝင်ပတ်သက်လျှင်မူကား, Non-အစိုးရအဖွဲ့အစည်းများ၏အခန်းကဏ္ဍဖော်ပြထားတယ်နှင့်ပြ န်လည်နေရာချထားရေးအစီအစဉ်ရေး ဆွဲခြင်း နှင့်စီမံခန့်ခွဲမှုအတွက်ထိခိုက်နစ်နာပုဂ္ဂိုလ်များအဖွဲ့အစည်းများ; နှင့်

(iii)အမျိုးသမီးအုပ်စုများပြ န်လည်နေရာချထားရေးအစီအစဉ်ရေ ဝ်ဆွဲခြင်း နှင့်စီမံခန့်ခွဲမှု တွင်ပါဝင်ပတ်သ က်ပါလိမ့်မည်ကိုမည်သို့ဖော်ပြထားတယ်,

**M. အကောင်အထည်ဖော်ရေးဇယား**

ဤအပိုင်းကိုအားလုံးkeyကိုပြန်လည်နေရာချထားရေးနှင့်ပြန်လည်ထူထောင်ရေးလုပ်ငန်းများအတွက်အသေးစိတ်, အချိန်ခါညှိနှော့အကော့ဇယား အထည့်အဖျော့အချိန်ဇယားပါဝင်သည်။ အကောင်အထည်ဖော်မှုအချိန်ဇယားကိုလူထုအခြေပ ငြုအမှုတော်တို့ကိုဆောက်လုပ်ရေး စီမံကိန်းအချိန်ဇယား နှင့်အတူညှိပြန်လည်နေရာချထားရေး လုပ်ငန်းများအားလုံး ရှုထောင့်ကိုဖုံးလွှမ်းခြင်း, မြေယာသိမ်းဆည်းမှုလုပ်ငန်းစဉ်များ နှင့်အချိန်ဇယား များကိုသင့်ပါတယ်။

**N. စောင့်ကြည့်လေ့လာခြင်းနှင့်အစီရင်ခံ**

ဤအပိုင်းကိုစောင့်ကြပ်ကြည့်ရှုဘို့စီမံကိန်းမှသင့်လျော်သောပုယန္တရားများနှင့်ချမှတ်ထားသောသတ်မှတ်ချက်များကိုလျစ်ဖော်ပြထားတယ်နှင့် ပြန်လည်နေရာချထားရေးအစီအစဉ်၏အကောင်အထည်ဖော်မှုအကဲဖြတ်။ ဒါဟာစောင့်ကြည့်ရေးလုပ်ငန်းစဉ်များ တွင်ထိခိုက်နစ်နာပုဂ္ဂိုလ်များပါဝင်မှုများ အတွက်အစီအစဉ်များကိုသတ်မှတ်ပါတယ်။ ဤအပိုင်းကိုလည်း အစီရင်ခံလုပ်ထုံးလုပ်နည်းများကိုဖော်ပြရန်ပါလိမ့်မယ်။